'Mariner-4' vê hoje vida em Marte

(Página 2)

O TEMPO

Tempo: Bom, nevoeiro pela manhã.
Temperatura: Em ligeira elevação.
Ventos: Variáveis, fracos. Visibilidade boa.
Máxima: 27.0 (Engenho de Dentro).
Mínima: 11.3 (Bangu).

80 CRUZEIROS

Diario Carioca

FUNDADO POR J. E. DE MACEDO SOARES EM 1928

ANO XXXVI — Rio de Janeiro, quarta-feira, 14 de julho de 1965 — N.º 11.444

80 CRUZEIROS

BIBLIOTECA NACIONAL Rio de Janeiro

O DÓLAR

O dólar papel foi cotado no fechamento a Cr$ 1.855 para compra e a Cr$ 1.860 para venda. O dólar-exportação regulou a Cr$ 1.825 e o importação a Cr$ 1.850. O dó-

Riso amargo

O Coronel Gérson de Pina (foto), foi prêso ontem, pela manhã, por 10 dias, por ordem do Ministro da Guerra, sendo recolhido ao quartel do Grupo Escola de Artilharia. Na casa do Coronel Pina, um grupo de amigos foi prestar-lhe solidariedade, manifestação que se repetirá hoje, dia do seu aniversário, com visitas e presentes. A Sra. Wilza Pina, mulher do Coronel, disse que a prisão de seu marido representa uma traição à Revolução de 31 de Março.

O Coronel Pina quis resistir à ordem de prisão, porque o oficial encarregado de lhe dar cumprimento, o Coronel comandante do Grupo Escola de Artilharia, é mais nôvo que ele no pôsto. A alegação não tinha amparo legal e a ordem de prisão foi acatada. (Página 3)

Mont Karp matou 'Murilão'

"Murilão" foi abatido por uma caravana policial fluminense chefiada pelo Delegado Rogério Mont Karp, segundo revelou ontem ao DC uma fonte da Secretaria de Segurança do Estado do Rio. A caravana partiu de Nova Iguaçu, sendo levada ao esconderijo do bandido pelo alcagüete Mário Franco Paulino mais conhecido como "Pernambuco". O barraco em que "Murilão" se encontrava no Morro do Juramento, foi cercado e "Pernambuco" bateu à porta, chamando-o. Quando o marginal apareceu o alcagüete se jogou ao chão, enquanto o delegado dava o primeiro tiro, que atingiu "Murilão" no peito. A operação — segundo acrescentou o informante — foi parte do plano 15 estabelecido pela polícia fluminense para eliminar sumàriamente vários criminosos.

'Beatle' de casa nova

LONDRES (Reuters-DC) — O baterista Ringo Starr, dos "Beatles", comprou uma casa de 15 quartos por 30 mil libras, a 35 quilômetros a sudoeste desta capital. Ringo, que festejou seu 25º aniversário na semana passada, ficará agora morando mais perto de seus companheiros de conjunto John Lennon e George Harrison, que no ano passado compraram casas na mesma área.

Ringo pretende mudar-se para a nova casa dentro de dois meses com sua mulher Maureen, que esta esperando a visita da cegonha para o fim do ano.

Malraux escapa de colisão

SINGAPURA (Reuters-DC) — Passageiros do transatlântico "Cambodge" inclusive o Ministro da Cultura da França, André Malraux escaparam ilesos ontem, quando o navio abalroou um petroleiro a cinco quilômetros ao sul desta cidade.

O transatlântico e o petroleiro "Kresbia", da Shell encaminhavam-se para aqui quando ocorreu o choque. Os dois navios foram rebocados para êste pôrto e o "Cambodge" deverá ficar uma semana no estaleiro.

Estouro do Itabira

O diretor-superintendente da Cooperativa de Credito Itabira requereu a intervenção do Banco Central, a fim de esclarecer o pânico provocado pelo não funcionamento de seus guichês de pagamento, durante o dia de ontem.

Em nota distribuida à imprensa, a SUMOC diz que "com o afastamento dos diretores da Cooperativa de suas atribuições estatutárias, provocado pela intervenção decretada, os prepostos do Banco Central deram início, prontamente, aos trabalhos de apuração dos fatos ocorridos ontem e de sua extensão". (Página 12.)

CASTELO: FAREI ELEIÇÃO ATÉ ARMADO DE BAIONETA

O Presidente Castelo Branco disse ao Senador Vasconcelos Tôrres, do PTB, que fará as eleições com a lei na mão. Acentuou, porém, que, em lugar da lei, colocará uma baioneta, se necessário. O Senador fluminense saiu do encontro com o Presidente preconizando o momento em que o Presidente tenha a apoiá-lo o PSD e o PTB em lugar da UDN. (Leia na página 5, em "Brasília-Rio".)

EM BUSCA DO MAR

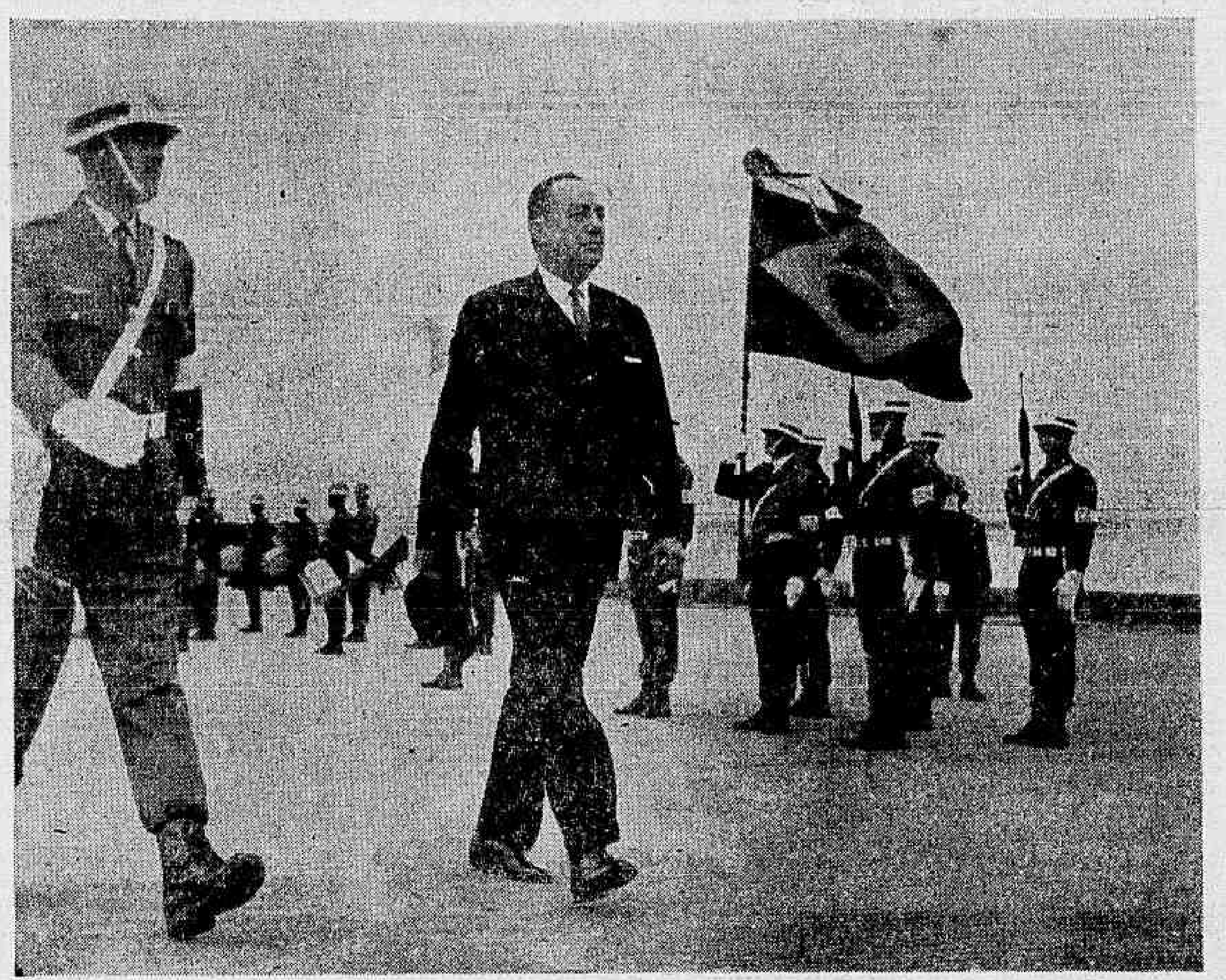

O Chanceler paraguaio Sapena Pastor chegou ontem ao Brasil, para tratar da construção de uma estrada entre a Ponte da Amizade e o Pôrto de Paranaguá, vital para dar saída ao comércio de exportação paraguaio. Em Brasília, o Sr. Sapena Pastor foi recebido no aeroporto militar (foto) pelo Ministro Leitão da Cunha, e visitou o Marechal Castelo Branco e os Presidentes do Senado e da Câmara. Já no Rio, será homenageado hoje com um jantar no Itamarati (Nota, também, na 3ª pág.)

Nôvo estouro no mercado paralelo

Foi anunciado ontem um nôvo estouro no mercado paralelo. Desta vez foi a Companhia AGA Paulista de Gás Acumulado, cujo Diretor Ulf Magnus Rudback teria emtido títulos num montante aproximado de dez bilinões de cruzeiros.

A exemplo da Mannesmann, a AGA lança tôda a culpa sôbre um único diretor, "cuja responsabilidade civil e criminal será imediatamente apurada". Mas diz que "tôdas as suas responsabilidades **legítimas** serão atendidas regularmente". (8.ª página)

Torturas levarão Jorge Serpa à CPI

O Deputado Gonzaga da Gama Filho, Presidente da CPI dos Presidios, irá a Belo Horizonte se entender com representantes da Justiça de Minas Gerais, a fim de que seja ouvido o depoimento do Sr. Jorge Serpa Filho sôbre as sevícias de que teria sido vítima por parte da Polícia da Guanabara, sob o comando do Coronel da Reserva Gustavo Borges.

Com exceção dos representantes da UDN, a maioria dos Deputados integrantes da CPI dos Presidios subscreveram requerimento naquele sentido, permitindo que o Sr. Gama Filho possa ultimar a tomada de depoimento do Sr. Serpa Filho, considerado da maior importância, tendo em vista as seguidas denúncias formuladas por presos maltratados pela Polícia da Guanbara. (Pág. 8)

Paris: moda desfila sem Courreges

PARIS (Reuters-DC) — Estourou ontem como uma bomba, no mundo da alta costura parisiense, a notícia de que André Courreges, "o mestre", não exibirá sua coleção na semana de desfiles de modas de Outono e Inverno, que começará nesta capital, a 26 de Julho.

O tímido costureiro de 42 anos, criador da moda da era espacial, tornou-se um gigante da alta costura desde que abriu sua própria casa, há quatro anos. Courreges recusou-se a fazer qualquer declaração quando, ontem, divulgou-se que seu nome não figura no calendário das exibições de modas organizado pelo sindicato de alta costura de Paris. Seu telefone permanece fora do gancho, no seu "laboratório branco", da Avenida Kléber. Êle, ao contrário dos outros reis da moda, detesta a publicidade.

Brasil já é favorito

LONDRES (Reuters-DC) — O Brasil foi cotado ontem como o maior favorito para a Copa do Mundo de futebol que se realizará nesta capital, no próximo ano. Um importante "boockmaker" apregoou as primeiras cotações, dando o Brasil como favorito, na proporção de 5 por 2. A Inglaterra, que como anfitrioa também está automàticamente classificada para as finais, foi apontada como segunda favorita, a 6 por 1, e a Argentina como a terceira, na proporção de 9 por 1. As demais cotações foram: Hungria e Portugal, 12 por 1; Rússia e Uruguai, 14 por 1; Escócia, 16 por 1; Espanha, México, Chile e Itália, 20 por 1; Suécia, 25 por 1. Todos os demais estão pagando 33 por 1. (Notícias de Esporte, pág. 11.)

MANIFESTAÇÕES NO EQUADOR PELA DERRUBADA DA JUNTA

Mais de sete pessoas ficaram feridas ontem em Guaiaquil em conseqüência de violentas manifestações de rua exigindo a renúncia da Junta Militar que governa o Equador e a convocação das eleições imediatamente. Os policiais atiraram contra a multidão depois que a barragem de gás lacrimogêneo não conseguiu deter os manifestantes, em sua maioria estudantes e operários. Os manifestantes atacaram o Consulado paraguaio, logo após o govêrno ter anunciado a deportação de 16 prisioneiros políticos para aquêle país. Um caminhão da Fôrça Aérea foi incendiado em frente do Banco Central. As autoridades educacionais determinaram a suspensão das aulas por tempo indeterminado. Grupos de populares saquearam um dos mercados públicos da cidade, fugindo após a intervenção das tropas do Exército.

Fontes policiais anunciaram a detenção de dezenas de estudantes. (Pág. 2)

PTB quer qualquer eleição

O Sr. Doutel de Andrade, líder do PTB, disse ontem, chegando ao Rio, que "é preciso assegurar a realização das eleições, mesmo eleições condicionadas". "Se não podemos ter agora e não pudermos, em 66, ter eleições livres e corretas — afirmou — nem por isso devemos ser contra elas. Vamos sair com homens que as assegurem, mesmo que êles não sejam os melhores. Porque só assim abriremos o caminho para eleições de fato livres, em 1970". Sôbre sua candidatura ao Govêrno da Guanabara, não admite nem hipótese: "Não sou candidato. Não poderia ser. Eu não poderia fazer uma campanha condicionada". Ontem alguns setores do PTB da Guanabara insistiram com o líder para que aceitasse articulações no encaminhamento de seu nome, mas êle recusou alegando que o PTB da Guanabara deve tirar daqui o candidato das oposições.

ORAÇÃO DO ADEUS

Um capelão militar celebra missa pela memória do soldado William Oberg, enquanto membros da Terceira Divisão de Infantaria baixam suas cabeças, orando pelo companheiro morto, nas colinas de Da Nang, no Vietnã do Sul. Oberg foi morto em combate nessa área, durante a semana passada. (Radiofoto AP)

Advogado de Serpa processará Borges

O Advogado Tude de Lima Rocha, defensor do Sr. Jorge Serpa Filho no escândalo Mannesmann, reafirmou ontem, num programa de televisão, que seu cliente foi seviciado pela polícia carioca, à qual prestou três depoimentos, um dêles mantido em sigilo até hoje. Na mesma ocasião, revelou que vai processar o Coronel Gustavo Borges, Secretário de Segurança, por injúria e calúnia, dando-lhe oportunidade para provar as suas acusações.

SEVÍCIAS DESCRITAS

O Sr. Tude de Lima Rocha descreveu tôdas as sevícias sofridas pelo Sr. Jorge Serpa Filho, asseverando que êle foi colocado nu em recinto da Delegacia de Defraudações, das 23 horas às 6 da manhã, sofrendo pancadas em partes sensíveis do corpo. Além disso foi rodeado por policiais durante cêrca de uma hora, depois do que caiu ao chão sem sentidos.

Revelou que, pela manhã, quando voltou a encontrar seu cliente, viu que êle já não dominava as reações físicas ou psíquicas, sendo, apesar disso, submetido a um terceiro interrogatório. O Sr. Lima Rocha acusou o Govêrno da Guanabara de pretender transformar o escândalo Mannesmann em processo político, terminando por estranhar que dos Diretores da Emprêsa, sòmente o Sr. Jorge Serpa Filho, justamente o único brasileiro, responde sòzinho ante os rigores do cárcere, por atos que só podem ser imputados a todos, em igualdade de condições. (8.ª página)

Preferia os passarinhos

LOS ANGELES (AP-DC) — Elvirita Bleitz, de 58 anos, obteve, ontem, o divórcio, depois de dizer ao Juiz que pagava 3.200 dólares por mês ao marido, para dirigir um laboratório farmacêutico, mas êle gastava o tempo em expedições para fotografar passarinhos.

O Tribunal também condenou Donald Bleitz a pagar à sua mulher 80 mil dólares, que êle retirara de uma conta bancária conjunta após a separação.

Soviéticos abandonam Congresso

HELSINQUI (Reuters-DC) — A delegação soviética abandonou ontem uma reunião da Comissão do Conselho Mundial da Paz sôbre o Vietnã, após um dia de violentos ataques da Albânia, acusando o Kremlin de procurar dominar o mundo através de uma frente única soviético-norte-americana.

As delegações da Índia e da Mongólia solidarizaram-se com a atitude da delegação soviética. Outras delegações adotaram a mesma atitude, mas o tumulto impediu dizer de imediato quais as que agiram da mesma forma.

E.U.A. pela paz

O delegado norte-americano no Conselho, Carlton Goodlet, foi aplaudido de pé por todos os presentes quando pediu negociações sôbre o Vietnã e disse que o conflito era "vergonha da América".

Goodlet, médico em São Francisco e um ativo participante da campanha pelos direitos civis, acentuou que seu país está usando meios imorais para atingir um fim imoral no Vietnã. Entretanto, negou as acusações feitas por alguns delegados apoiados pelos chineses, de que o govêrno norte-americano seja fascista. "Há ainda nos Estados Unidos o direito de protestar" assinalou, acrescentando: "continua possível nos Estados Unidos mudar o govêrno".

A retirada da delegação soviética da reunião foi a segunda vez em que a grave disputa ideológica sino-soviética dissolveu o Congresso do Conselho da Paz, que começou em Helsinqui, sábado.

A sessão plenária de abertura do Congresso transformou-se em caos quando a Albânia, uma aliada da China na divergência entre Pequim e Moscou acusou os organizadores do encontro de tentarem amordaçar os oradores

Durante a reunião de ontem, o delegado-chefe da China rejeitou a oferta dos Estados Unidos de "negociações incondicionais" sôbre o Vietnã e advertiu o mundo para "lembrar da Coréia".

Ministro não sai porque é amigo do Rei

ATENAS (Reuters) — A União dos Partidos do Centro decidiu ontem expulsar de suas fileiras o Ministro da Defesa, Petros Garoufalias, elemento direitista e foco da controvérsia entre o Rei Constantino e o Gabinete grego.

Mas Garoufalias, que o Gabinete decidiu demitir, ainda se recusa a renunciar ao cargo, afirmando também que ninguém pode expulsá-lo do Partido.

"Pertenço ao Partido por direito próprio, graças à minha devoção aos ideais democráticos e a minha lealdade e lutas pelo Partido" disse.

O próximo passo deverá ser um pedido do "Premier" George Papandreou, de 77 anos, ao Rei Constantino, para que assine o decreto de exoneração do Ministro da Defesa. Até agora, o Rei se tem recusado a assinar êsse decreto.

Segundo fontes governamentais, Papandreou declarou hoje que "se o Rei assinar o decreto de demissão, seremos um govêrno forte. Se não aprovar a demissão e não assinar o decreto, então seremos um povo-todo-poderoso".

Os observadores interpretaram estas palavras como significando que se o Rei Constantino se recusar a assinar, o govêrno renunciará e o aconselhará a convocar eleições gerais. Papandreou espera sair fortalecido de tais eleições.

Por trás da crise, existe uma tentativa do "Premier" Papandreou para expurgar os elementos direitistas do exército. Afirma-se que Garoufalias procura bloquear êsse plano ao passo que o Rei Constantino se opõe a quaisquer modificações que possam permitir a infiltração comunista no exército.

Na reunião do grupo parlamentar do Partido governista, que decidiu por unanimidade a expulsão de Garoufalias, o "Premier" acusou o Ministro da Defesa de servir aos interêsses de elementos estranhos ao Partido.

O Rei Constantino está há algum tempo na Ilha de Corfu, onde sua espôsa dinamarquêsa, a Rainha Ana Maria, deu à luz uma menina, no sábado passado. O soberano voltou a Atenas hoje mas apenas para receber seu sôgro, o Rei Frederico, da Dinamarca, com quem retornou de avião a Corfu.

"Repórter Continental" notícia em imagem e voz, diàriamente no Canal 9 às 19,30, agora com a colaboração do nôvo DC.

FREI CHEGA A LONDRES

LONDRES — Acompanhado pela Rainha Elizabeth, o Presidente Eduardo Frei, do Chile, atravessa o centro de Londres, a caminho do Palácio de Buckingham. (Radiofoto AP para o DC)

Morrem 2 em luta de rua contra a Junta do Equador

GUAIAQUIL (AP-DC) — Violentas manifestações ocorreram ontem em Guaiaquil durante duas horas e meia, morrendo um estudante e um policial. As autoridades educacionais ordenaram a suspensão indefinida das aulas em tôdas as escolas. O setor comercial da cidade ficou deserto, os ônibus e táxis saíram completamente de circulação e só continuaram trafegando alguns carros particulares, ambulâncias e caminhões do Exército.

Todos os bancos fecharam suas portas. Durante a manifestação, os populares apedrejaram o consulado do Paraguai. Os estudantes recorreram a uma tática original, jogando água sôbre as granadas de gás lacrimogêneo lançadas pelos policiais.

Assalto ao mercado

Os manifestantes lançaram pedras e a polícia em alguns casos chegou a disparar suas armas. Os policiais arrebataram a câmara de um fotógrafo de um jornal. Um grupo de manifestantes assaltou um dos mercados públicos e se apoderou de grande quantidade de gêneros, antes da chegada de uma patrulha do exército.

A manifestação ocorreu na Avenida 9 de outubro, a principal artéria da cidade.

Em frente ao Banco Central os manifestantes incendiaram um automóvel da Fôrça Aérea.

A manifestação foi realizada para exigir que a Junta Militar que governa o Equador convoque imediatamente eleições no país. A maioria dos manifestantes era de estudantes e operários.

O Presidente da Câmara de Guaiaquil, Guillermo Cubilio, dirigiu uma carta aos membros da Junta Militar afirmando que protestava, «em nome do povo de Guaiaquil, pelos censuráveis acontecimentos que entristecem as páginas da história pátria», e pedindo «enèrgicamente nêstes momentos decisivos o que reiterei nos meus apelos anteriores: dar ao Equador o destino que lhe corresponde entre as nações civilizadas. Nós, os equatorianos, sômos livres por livre determinação e essa liberdade é a que heròicamente os estudantes e o povo de Guaiaquil estão defendendo ao preço da própria vida».

"Abaixo os generais!"

O Secretário Geral da Junta, Hernan Donoso, disse que um policial foi morto anteontem à noite e quatro ficaram feridos nas lutas de rua ocorridas em Quito. Fontes estudantis revelaram que um universitário foi baleado na perna na ocasião.

As autoridades anunciaram que vários estudantes foram detidos. Os estudantes iniciaram a sua manifestação depois de uma reunião da Federação de Estudantes equatorianos. Um jovem conduzia um cartaz em que se lia a frase: «Estamos com os soldados abaixo os generais».

O ex-Presidentes Galo Plaza e Andres Cordova consultaram a Junta sôbre a forma de pôr fim a crise política. Um comunicado informou que ambos pediram uma atitude mais compreensiva de parte do povo.

Outro ex-Presidente, Camilo Ponce, que foi detido durante uma manifestação sexta-feira, foi libertado segunda-feira à noite, segundo anunciou a Junta.

Guerrilheiros do Paraguai recebem armas do Brasil

ASSUNÇÃO (Reuters-DC) — Um grande embarque de armas para os terroristas comunistas operando no Paraguai foi contrabandeado do Brasil, segundo anunciou ontem o Departamento de Segurança. O DS é responsável pela repressão de planos subversivos dos comunistas paraguaios, cujo principal objetivo é derrubar a ditadura do General Alfredo Stroessner, no poder desde 1954.

As tropas do Govêrno vêm perseguindo quatro grupos de guerrilheiros que operam no interior do país: "14 de Maio" "Humaitá", "Cerro Corá" e "Marechal Lopez". O núcleo do grupo "Marechal Lopez", teria sido dizimado na semana passada em conseqüência de emboscadas armadas por soldados do Govêrno, próximo à cidade de Santa Elena, cêrca de 80 quilômetros ao Norte de Assunção.

Comandante morreu

O Ministro do Interior, Edgar Insfran disse aos jornalistas que o líder do grupo, Blas Ignácio Alvarenga Caballero, de 30 anos de idade, conhecido como comandante Patrício, fôra morto na ocasião.

O Ministro disse que as tropas do govêrno estavam perseguindo os remanescentes do grupo «Marechal Lopez» enquanto outras unidades caçavam os guerrilheiros que operam nas zonas de Coronel Oviedo e Carapeguá, a 80 quilômetros de Assunção.

A coluna «Marechal Lopez» deve seu nome ao ditador paraguaio do século passado, Francisco Solano Lopez, que se envolveu na guerra contra a Tríplice Aliança, formada pelo Brasil, Argentina e Uruguai, em 1865. Lopez foi morto em 1870, quando a guerra terminou, e hoje ainda continua ser venerado pelos paraguaios como o maior herói nacional.

COMPANHIA NACIONAL DE NAVEGAÇÃO COSTEIRA
Autarquia Federal
AVISO
CONCORRENCIA PÚBLICA Nº 21/65
(Gêneros Alimentícios)
Chama-se a atenção dos interessados para o Edital de Concorrência Pública nº 21/65, que se acha publicado no «Diário Oficial» (Estado da Guanabara — Parte I), às fôlhas 14000 e 14001, edição de 7/7/65.
Quaisquer outras informações poderão ser obtidas na Divisão de Compras da Autarquia (Av. Rodrigues Alves, 303), no horário de 11 às 17 horas.
Rio de Janeiro, 8 de julho de 1965
MOACYR BRANDO BARBOSA
Chefe da Divisão de Compras

Rainha recebe Frei

LONDRES (Reuters-AP-DC) — Escoltado por aviões a jato britânicos através do Canal da Mancha, o Presidente Eduardo Frei chegou ontem a Londres, terceira etapa de sua excursão, pela Europa, sendo recebido com extraordinária pompa pelas autoridades da Grã-Bretanha.

Em Paris, o Presidente Charles De Gaulle reuniu seu Gabinete para discutir os resultados da visita de Frei, afirmando que "os planos de reforma econômica e social do Presidente chileno poderão influenciar não só o futuro da América Latina, mas também as relações entre o hemisfério e a Europa".

O Chanceler francês Couve de Murville, comentando na mesma reunião a visita de Frei, disse que os seus resultados foram "particularmente positivos" e que as conversações revelaram a existência de um acôrdo geral entre a França e o Chile sôbre os principais problemas políticos e sociais internacionais do momento.

Realismo chileno

O jornal "Le Monde" assinalou em sua edição de ontem não haver dúvida de que a visita de Frei à Europa será um grande sucesso, tanto para o Chile como para a América Latina.

"O realismo do Presidente chileno, afirmou o jornal, e a ênfase que dá à defesa dos valôres humanos, seu desejo de tornar conhecidos os verdadeiros problemas de um continente sempre subestimado e caluniado, sua dignidade e sua simplicidade causaram grande agrado em Roma e Paris".

"Le Monde" declarou que ao viajar à Europa para a sua primeira visita ao exterior, o Presidente chileno rompeu com uma tradição de todos os novos Presidentes latino-americanos, que é a de "primeiro irem a Washington, a fim de apresentar seu programa e, ao mesmo tempo, receber estímulo oficial e promessas de créditos em dólares, que variam de acôrdo com o volume do deficit orçamentário e com o bom comportamento do país interessado dentro da Organização dos Estados Americanos".

Desfile com a Rainha

Por ocasião de sua chegada a Londres, ontem, Frei atravessou a cidade de automóvel, em desfile triunfal, acompanhado pela Rainha Elizabeth.

A Rainha e seu marido, o Duque de Edinburgo, saudaram o Presidente e a Senhora Frei em Victoria Station, onde desembarcaram do trem que os transportou do Aeroporto de Gatwick, onde desceu o avião especial britânico.

Frei foi saudado por uma salva de 21 tiros de canhão, no momento em que a Rainha Elizabeth apresentou-o ao Primeiro-Ministro britânico Harold Wilson e outros membros do govêrno e da Casa Real.

O Presidente chileno desfilou com a Rainha numa carruagem aberta, até o Palácio de Buckingan, sob os aplausos de milhares de londrinos que se apinhavam ao longo do itinerário.

No instante em que o desfile de seis carruagens chegou ao Palácio, escoltado por unidades da Cavalaria da Rainha, uma guarda de honra saudou o Presidente Frei com o hino nacional chileno.

Ordem do banho

Durante o almôço, o Presidente Frei presenteou a Rainha com o grande colar da Ordem Chilena do Mérito, uma condecoração idêntica à que foi dada ao Duque de Edinburgo por ocasião de sua visita ao Chile em 1962.

Em troca, a Rainha agraciou o Presidente Frei com a insígnia da Grã-Cruz de Cavaleiro Honorário da Ordem do Banho e presenteou-o com um serviço de jantar chinês.

ASSISTÊNCIA AOS LÁZAROS
O Hospital dos Lázaros (atual Frei Antônio), instituição de iniciativa privada, sita na Praça Mário Nazaré n.º 52, São Cristóvão, telefone: 28-0045, aceita qualquer auxílio ou donativo para assistência aos enfermos hansenianos ali internados. Dirigir-se, no local, à Irmã Superiora.

No Pôsto da Secretaria de Saúde mais próximo você poderá proteger-se contra a febre tifóide.

EUA prevêem 'sérias' decisões no Vietnã

WASHINGTON (Reuters-AP-DC) — O Presidente Johnson anunciou ontem, em entrevista coletiva na Casa Branca, que o incremento da agressão do Vietnã do Norte poderá exigir o aumento da réplica dos Estados Unidos, em terra, contra o Viet-Cong, no Vietnã do Sul. "E' muito possível que novas e sérias decisões sejam necessárias em futuro próximo" — acrescentou sombriamente o presidente.

O presidente admitiu a possibilidade de convocar reservistas das fôrças armadas americanas e de aumentar as quotas de conscrição à medida que a guerra aumente. Admitiu também que seu embaixador itinerante Averel Harriman — chegado a Moscou há dois dias em visita particular — possa encontrar-se "com qualquer soviético que deseje vê-lo".

China ameaça esmagar "agressores americanos"

PEQUIM (Reuters-DC) — A China Comunista advertiu ontem que seu povo está decidido a "esmagar os agressores americanos", caso o País seja atacado. A advertência, em forma de editorial do "Diário do Povo", órgão oficial do PC chinês, foi motivada pela suposta violação do espaço aéreo da China por aviões americanos, que teriam, no fim de semana, penetrado na região de Hokow, na província de Yunnan.

O jornal denunciou também os ataques contra a área de Láo Cai, no Vietnã do Norte, região próxima à fronteira chinesa. "Foi uma nova e direta provocação militar do imperialismo dos Estados Unidos contra a China e outro perigoso passo dado por Washington para a escalada da guerra" — acrescentou o editorial.

Frisando que atualmente o exército chinês, numèricamente o maior do mundo, tem papel apenas defensivo, o editorial afirma a seguir que êsse exército está "pronto e totalmente aguerrido", mas só atacará se a China fôr atacada: "A provocação de guerra do imperialismo dos Estados Unidos contra a China não ficará impune. O povo chinês está decidido e em condições de esmagar os agressores dos Estados Unidos."

O editorial renovou ainda as promessas chinesas de ajuda ao Vietnã do Norte, mas não faz nenhuma alusão às promessas anteriores de envio de voluntários chineses.

• TEMORES NA OTAN — Vários países aliados dos Estados Unidos manifestaram ontem, numa reunião da OTAN em Paris, temôres de que aumente a violência da guerra do Vietnã. Pouco antes, o Subsecretário de Estado americano George Ball fizera um informe sôbre a declaração do Presidente Johnson de que a guerra vai ficar pior antes de ficar melhor Delegados de três países, Grã-Bretanha, Canadá e Bélgica, reconheceram que os Estados Unidos enfrentam uma situação difícil no Vietnã, mas assinalaram que seus govêrnos têm problemas de opinião pública e precisam saber o que os Estados Unidos pensam a respeito do futuro do conflito. Ball respondeu citando os esforços dos Estados Unidos para uma solução negociada e afirmou que não resta alternativa a seu Govêrno senão prosseguir com seus esforços até que as fôrças rebeldes aceitem uma solução negociada (AP-Reuters).

• AUSTRÁLIA — A Austrália se veria em pouco tempo com comunistas agressivos em suas praias se os Estados Unidos retirassem suas tropas do Vietnã do Sul, disse ontem em Canberra o Primeiro-Ministro australiano Sir Robert Menzies, que há poucas semanas enviou tropas de apoio ao Govêrno vietnamita e às fôrças americanas (Reuters).

URSS concorda com reunião do desarme

WASHINGTON, LONDRES (Reuters-AP-DC) — O Presidente Lyndon Johnson, dos Estados Unidos, disse ontem que a União Soviética informou ao seu país que está de acôrdo em reiniciar a conferência de 17 nações, em Genebra, sôbre desarmamento.

A Conferência de Genebra se encontra em recesso desde setembro do ano passado. Estados Unidos e Inglaterra vêm desenvolvendo esforços no sentido da reabertura de seus trabalhos. EUA e URSS são co-presidentes.

Consultas

Afirmou o Presidente Johnson que estão sendo realizadas consultas para determinar se a Conferência poderá ser reaberta a 27 de julho.

Na entrevista coletiva que concedeu aos jornalistas, Johnson disse que a resposta da União Soviética é "um acontecimento animador".

"Conforme declaramos anteriormente — disse — a paz é o ponto principal do temário da humanidade e todos os esforços devem ser feitos para conduzir-nos a êsse objetivo".

Afirmou, finalmente, o Presidente norte-americano que seu país deve estar preparado para apresentar propostas "sôbre os perigos para a humanidade e esperamos que os outros façam o mesmo".

Destruição de armas

Em Londres, o Ministro do Desarmamento disse ontem que as grandes potências terão de destruir algumas de suas armas de hidrogênio, se desejam um tratado que detenha a propagação das armas nucleares.

Lord Chalfont disse num almôço da Associação de Correspondentes Estrangeiros que o verdadeiro perigo da guerra do Vietnã não é tanto a extensão do conflito mas o contrôle de armas nucleares pelos Estados Unidos e União Soviética

Chalfont asseverou que as potências nucleares terão de oferecer aos países não-nucleares algum incentivo para que aceitem um tratado que proíba a propagação de tais armas, que poderão conseguir em futuro não muito remoto. Citou três hipóteses: congelamento da produção de armas nucleares; destruição dos aviões militares capazes de conduzir engenhos nucleares; destruição de projéteis.

Disse ainda que quanto mais durar a guerra do Vietnã mais tempo perderão as grandes potências em chegar a um tratado de desnuclearização.

Desfile

Hoje, em Paris, o Presidente De Gaulle apresentará ao público francês o nôvo Exército da era atômica, no grande desfile comemorativo da Queda da Bastilha.

O desfile será aberto por seis jatos "Fouga-Magister" deixando um rastro de fumaça branca e azul — côres da bandeira francêsa. Em seguida, uma esquadrilha de bombardeiros nucleares mergulhará sôbre a Avenida dos Campos Elísios, onde De Gaulle passará em revista às tropas.

Outras comemorações marcarão o aniversário da Queda da Bastilha.

Em Norfolk, Virgínia, um comandante de um destróier norte-americano anunciou que um destróier russo equipado com plataforma de lançamento de mísseis dirigidos por contrôle remoto seguiu o seu navio durante cinco dias, no Mediterrâneo, mantendo atitude cordial.

"Foi até agradável para nós — disse. Êles tocavam música norte-americana de "jazz" para nós que retribuíamos com música dos Cossacos do Don".

'Mariner-4' verá hoje se Marte tem vida

PASADENA, Califórnia (Reuters-AP-DC) — Os cientistas do Laboratório de Propulsão a Jato anunciaram ontem que está tudo pronto para a recepção das primeiras fotos de Marte que serão transmitidas hoje da nave Mariner-4 a apenas 10 mil quilômetros de distância daquele planêta.

Um astrônomo da estação de rastreamento da África do Sul declarou que, se a câmara a bordo d "Mariner -4 funcionar, será êsse "o maior êxito da era espacial". O Mariner-4, lançado de Cabo Kennedy a 28 de novembro do ano passado, está voando m direção de Marte a cêrca de 16.000 quilômetros horários, cobrindo uma distância total de 214.400.000 de quilômetros. A nave espacial deverá chegar a 10 mil quilômetros de Marte por volta de 23 horas e 40 minutos (hora local), isto é às 20 horas e 40 minutos (hora de Brasília) para tirar 21 fotografias no espaço de 25 minutos.

Fotos comprovarão vida

As primeiras fotografias enviadas à Terra serão divulgadas quinta ou sexta-feira e deverão fornecer as primeiras provas sôbre a existência ou não de vida no planêta.

Os cientistas do Laboratório afirmaram que já estão preparados para enviar ao Mariner-4, hoje pela madrugada, um sinal que fará funcionar o cérebro eletrônico de 6 quilos da astronave, adormecido há 30 dias.

Um dispositivo especial acionará a câmara de televisão para as primeiras fotografias, dez horas após o primeiro sinal despertador.

Na estação sul-africana localizada nas proximidades de Pretória, Gerrit Mackor, sul-africano de origem holandesa, acionará um botão para que as fotografias comecem a ser tiradas. A Agência Nacional de Aeronáutica e Espaço informou que devido à grande distância em que se encontra da Terra, o Mariner-4 "falará muito lentamente".

Uma fotografia tirada na fita magnética levará mais de oito horas para ser transmitida à Terra e cada foto será transmitida duas vêzes. As autoridades da NASA informaram que, se as fotos forem razoàvelmente nítidas, mostrarão a superfície marciana.

Nenhum sinal foi enviado à nave espacial desde 14 de junho, quando um comando de Terra fixou seu curso pela estrêla do Norte. A nave atendeu ao comando e permanece nesse rumo desde então.

Os cientistas estão especialmente interessados em obter informações sôbre a região desértica marciana conhecida como Elysium e a zona escura abaixo da calota polar conhecida como Trivium Charontis.

Alguns cientistas acreditam que as zonas escuras podem representar vegetação irrigada pelos canais procedentes da calota polar. O Trivium reflete fortemente as ondas de radar quase da mesma forma como um espelho reflete a luz.

Os cientistas alegam que a reflexão pode indicar um material de superfície metálica ou talvez um pântano.

Galileu viu primeiro

Marte intriga o homem desde que Galileu, pela primeira vez, observou o planêta vermelho com seu rudimentar telescópio.

Agora, centenas de anos depois, os cientistas em três grandes estações de rastreamento (Goldstone, na Califórnia; Hartbeeshoek na África do Sul; e Tidbinbilla, na Austrália) estão atarefados com os preparativos finais para a primeira foto em "close-up" de Marte.

As informações eletrônicas recebidas na África do Sul e na Austrália serão imediatamente transmitidas a Goldstone, onde serão convertidas em fotografias.

Robert Leslie, diretor da estação de Tidbinbilla, declarou ontem que as maiores precauções foram adotadas a fim de assegurar que não haja interferência na estação rastreadora.

Os aviões em trânsito serão desviados de rota e a fôrça elétrica será reduzida, afirmou Leslie.

Os lavradores locais prometeram desligar os motores e as donas-de-casa disseram que não usarão os fogões elétricos durante os momentos decisivos da transmissão.

Associação Náutica Brasileira
Rua Beneditinos n.º 10
11.º e 12.º andar — Tel: 23-4137
Séde Própria
EDITAL
São convidados todos os sócios quites e em pleno gôzo de seus direitos sociais, a comparecer no próximo dia 14 de julho (quarta-feira) à Assembléia Geral Ordinária em 1a. e 2a. convocações respectivamente às 13 e 14 horas, com a seguinte Ordem do Dia:
1.º Leitura, discussão e aprovação da Ata anterior.
2.º Leitura, discussão e aprovação do Relatório e Prestação de contas do exercício de 1964.
Rio de Janeiro, 9 de julho de 1965.
Serapião do Nascimento — Presidente.

Viet-Cong perde 48: Da Nang

SAIGON, HONG-KONG — (Reuters-AP-DC) — Soldados da infantaria de Marinha enfrentaram ontem o Viet-Cong, em setores próximos à base aérea de Da Nang, matando 48 guerrilheiros.

Um porta-voz disse que cinco infantes da Marinha morreram e 17 ficaram feridos, no combate a apenas 45 quilômetros de Da Nang, de onde os comunistas poderiam lançar morteiros sôbre a base defendida por tropas norte-americanas.

Leprosos mortos

A agência de notícias da Nova China divulgou ontem que aviões norte-americanos mataram 120 leprosos de um sanatório norte-vietnamita.

A agência cita um jornal de Hanói, declarando que o ataque contra o sanatório de Quynh Lap foi parte das doze incursões aéreas norte-americanas contra uma dúzia de hospitais e centros médicos no Vietnã do Norte.

O jornal "Nhan Dan" disse ainda que tais ataques "mostraram mais ainda a paz hipócrita oferecida por Washington", bem como a "falsidade" das declarações norte-americanas de que apenas alvos militares estão sendo atacados por seus aparelhos, "que atacam a indefesa população civil".

Vietnã prende 66 desertores

SAIGON (Reuters-AP-DC) — O govêrno do Vietnã do Sul está encarando grandes problemas de recrutamento, ao mesmo tempo que a polícia anda à procura dos insubmissos e refratários para enviá-los aos centros de treinamento militar.

Um porta-voz da polícia declarou que 66 insubmissos foram capturados nas últimas quarenta e oito horas, além de grande número de jovens sul-vietnamitas na idade de militar que se mutilaram ou se fizeram passar por mulheres, para escapar ao serviço.

"Cooliers"

O govêrno sulista pretende formar um corpo especial de "cooliers" na linha de frente, composto principalmente dos "fingidos", inclusive daqueles que cortaram seus dedos indicadores ou se mutilaram, numa tentativa de escapar à guerra.

São necessárias medidas eficazes para recrutar número suficiente de jovens para as fôrças do govêrno em expansão. Espera o govêrno sulista aumentar as suas fôrças armadas, êste ano, de 500 para 660 mil homens.

As fôrças do Viet-Cong encaram, da mesma forma, problemas dessa espécie. Estima-se em 65 mil o número de soldados regulares e cêrca de 80 mil em serviço parcial.

Inglês volta sem ver Ho

LONDRES (AP-Reuters-DC) — Sem conseguir falar com Ho-Chi-Minh ou qualquer outro dirigente importante do Vietnã do Norte, voltou, ontem, a Londres o enviado especial do Premiêr Harold Wilson, Harold Davies. Numa escala em Vientiane, no Laos, Davies afirmou que sua viagem foi «muito útil».

O govêrno britânico, enquanto isso, fêz saber à União Soviética que continua desejando a convocação da Conferência de Genebra de 1954, da qual os dois países são co-presidentes, para tratar oficialmente da neutradidade da Camboja e na realidade da questão do Vietnã.

Johnson: E.U.A. ainmados com Dominicana

WASHINGTON (Reuters-DC) — O Presidente Lyndon Johnson declarou ontem em entrevista à imprensa que os Estados Unidos estão "animados" com o fato de terem os grupos em luta na Dominicana se manifestado a favor de um Govêrno provisório.

Johnson assinalou que a missão da OEA na República Dominicana continua em seus esforços para obter uma solução pacífica para o conflito.

"Acreditamos, acentuou Johnson, tal como os membros da missão que é urgente o encontro dessa solução", acrescentando que "os Estados Unidos estão animados com os indícios de que os líderes de ambas as facções estão dispostos a renunciar em favor de um nôvo Govêrno, que gozará da confiança de todo o povo dominicano".

Isa Motta e Mauricio Lacerda Filho apresentam:

Ponto-contraponto

A direção da campanha do RR (Racista Ribeiro) foi presenteada com vinte e cinco novíssimas camionetas Kombi. Na hora da farta distribuição das viaturas entre os senhores que compõe aquela direção, houve cizania.

Todo mundo queria uma Kombi em seu nome. Alguém, parece, conseguiu duas. Daí, andarem os distintos promotores da campanha ligeiramente emburrados e olhando uns para os outros de maneira enviezada. Afinal de contas, o candidato vai, e a Kombi fica.

Vasco

Nesta semana, será votado pelo Senado, finalmente, o acôrdo de investimentos com os E.U.A. A votação dêste acôrdo obrigou o Ministro Vasco Leitão da Cunha a comparecer às duas Casas do Congresso, para esclarecimentos.

E por falar em E.U.A., o Presidente Lyndon Johnson enviou a Paris os notáveis astronautas White e Mac Divitt, para os parisienses verem de perto os mais recentes heróis do espaço. Trata-se de excelente propaganda para os E.U.A.

Johnson

Lyndon Johnson tomou esta resolução, depois que soube do sucesso alcançado, na capital francesa, por Valentina, a astronauta soviética, que é extremamente simpática e muito risonha, apesar de todos os seus dentinhos de ouro, que são uma espécie de marca da casa. Realmente, é raro encontrar na Europa tôda um dente de ouro, que não esteja acompanhado de um russo.

Depois de uma conversa do Sr. Auro de Moura Andrade com o Presidente Castelo Branco, ficou decidido que será mantido o recesso para o Senado.

Alim

Alim Pedro vai iniciar a sua campanha eleitoral, nesta semana. Uma caravana percorrerá quase todos os bairros da cidade, partindo de Copacaban e terminando em Bangu, onde Alim nasceu e onde será instalado o seu primeiro comitê eleitoral.

Um grupo de funcionários da Limpeza Urbana, amigos de Alim Pedro, do tempo em que êle dirigiu aquela repartição, já está organizando um comitê para trabalhar pela sua candidatura. É o mesmo grupo que, todos os anos, manda dizer uma missa de Ação de Graças na Igreja de São Jorge, no aniversário de Alim.

O pintor Scliar obteve um enorme sucesso, na sua exposição em Pôrto Alegre. No dia da "vernissage", vendeu mais de metade dos quadros.

O candidato dinâmico Amaral Neto realizará os seguintes acampamentos, nos próximos dias: na quarta-feira, dia 14, Rio Comprido, Praça Condêssa Paulo de Frontim. Na quinta-feira, dia 15, no Largo do Machado. No sábado, 17, em Jacarepaguá, na Praça Barão de Taquara. No domingo, 18, em Marechal Hermes, na Praça da Estação. Na quarta-feira, dia 21, em Copacabana, na Praça Serzedelo Correia.

Segue hoje para São Paulo Di Cavalcânti. Vai inaugurar a sua exposição, na Galeria Atrium, no dia 16. São vinte e quatro quadros, suas últimas criações.

Perguntamos ao Sr. Osvaldo Aranha Filho se êle seria candidato ao Govêrno da Guanabara, na próxima convenção do PTB. Êle nos respondeu o seguinte: "Não vou concorrer, mas não recuso".

Mau, mau, já está outra vez o Sr. Afonso Arinos estudando fórmulas de mudança de regime. Da última vez que êle estudou, o resultado foi o que se viu: o parlamentarismo, de triste memória, que acabou entregando o Brasil a Jango de mãos e pés atados. E a desgraça ainda não foi maior, porque o Exército agiu em tempo. Decididamente, fórmulas não são o forte do Senador.

As provas do concurso para Procurador do Estado da Guanabara durarão seis horas. Estão inscritos 352 candidatos para 12 vagas.

Tenório Cavalcânti, conversando numa roda de amigos, disse que ainda é muito cedo para escolher o seu candidato ao Govêrno da Guanabara. Só o fará, dentro de um mês. E, provàvelmente, o nome do escolhido começa pela letra A, ainda palavras de Tenório. Pelo visto, êle oscila entre Alim e Amaral Neto.

Guanabara acha que Caixa deve impôsto

O Govêrno da Guanabara não aceitou a decisão do Juiz da Primeira Vara da Fazenda Pública que deu ganho de causa à Caixa Econômica, garantindo-lhe a isenção do Impôsto de Vendas e Consignações para a venda financiada de carros populares.

A Sra. Nilsa Ludolf Freire, procuradora do Estado, disse que a Caixa Econômica está obrigada a pagar o impôsto porque aufere lucros na venda dos carros, não menos de meio milhão por unidade e ainda corre com os comerciantes do ramo, deslealmente.

Comerciante

"Vai longe o tempo em que a Caixa tinha no financiamento de casa própria uma de suas funções principais", disse a procuradora Nilsa Ludolf Freire. — Transformando-se em comerciante a Caixa deve pagar regularmente seus impostos."

A questão foi iniciada no ano passado. A Caixa Econômica requereu mandado de segurança contra o Estado, para não pagar o impôsto de vendas.

O Juiz Mirando Rosa acolheu as razões da Caixa mas o Estado agravou da sentença ao Tribunal Federal de Recursos estando o julgamento esperado para o próximo mês. Embora beneficiada com a decisão do Juiz, a Caixa vem depositando em juízo, regularmente, as parcelas correspondentes ao impôsto de vendas.

Sandra explica que alterou as Letras

"No que se refere à Lei de Incorporações, que deu motivo a críticas à ação do Banco Nacional da Habitação, a verdade é que a direção do BNH fêz saber sempre aos interessados que estaria de acôrdo com a modificação a ser feita na subscrição de Letras Imobiliárias, previstas naquela Lei e que, dêsse modo, o BNH estaria colaborar para contornar qualquer dificuldade que pudesse servir de obstáculo ao bom encaminhamento dos negócios de imóveis" disse, ontem, a Srta. Sandra Cavalcânti, presidenta do Banco.

Afirmou ainda a Srta. Sandra que por ocasião da votação, no Senado da lei que disciplina o mercado de capitais, a oportunidade foi aproveitada. Várias emendas, introduzindo melhoramentos decisivos no Plano Nacional de Habitação foram aprovadas pelo Govêrno e enviadas aos seus representantes no Senado. Elas eram, em resumo, as seguintes: 1) — Letras Imobiliárias; 2) — tamanho máximo das unidades residenciais do Plano; 3) — imóveis com mais de 180 dias de "habite-se" e 4) — contratos imobiliários.

ÊSSA É BOA!...

Relembrando o ex-Presidente Kennedy: "Para uma caminhada de dez mil quilômetros, é necessário que se dê o primeiro passo", Irma Alvarez, como não sabia qual a distância que a separava da glória, principiou com uma "cabeçada". Irma fêz a sua primeira montaria no sucesso em "Cavalo de Oxumaré", um filme do Canal 100. Para tanto, em holocausto à arte, raspou sua negra e bela cabeleira, trocando-a por uma careca tão brilhante quanto a sua carreira artística. Mais tarde, ancorou em "Pôrto das Caixas" e foi uma das vítimas de "A Morte em Três Tempos". Irma garantiu que jamais subiria as escadas da glória. Se o fêz, foi de elevador. Essa é boa!..., OR.

Coronel Pina foi prêso sob palmas

Ovacionado pelos amigos, o Coronel Gérson de Pina foi prêso, ontem, às 10,40, em sua residência, pelo Coronel José Pinto de Alcântara, comandante do Grupo Escola de Artilharia, unidade em que ficará recolhido, por dez dias, cumprindo punição disciplinar. Hoje, aniversário do ex-encarregado do IPM do ISEB, seus amigos projetam uma manifestação de solidariedade, com visitas e oferecimento de presentes.

Estimulado pelos parentes, o Coronel Pina pensou em resistir à prisão, por julgar o comandante do Grupo Escola de Artilharia sem condições legais para fazer cumprir a ordem. A resistência foi afastada depois que o oficial lhe mostrou decreto-lei que permite a prisão de um R1 por militar de igual patente, ainda que mais nôvo.

Medalha

A Senhora Wilza Pina, mulher do Coronel Gérson de Pina, disse ao DC que interpretava a prisão de seu marido como "um prêmio e uma medalha pelos trinta anos de serviço no Exército".

Para a Sra. Wilza Pina "prisão representava também, uma traição à Revolução vitoriosa de 31 de março, punindo-se um revolucionário autêntico, enquanto os corruptos e subversivos andam às sôltas".

Comemoração

A Senhora Wilza Pina revelou ao DC que hoje, a partir das 16 hs., visitará o ex-encarregado do IPM do ISEB com um grupo de amigas, para lhe prestar homenagens pela passagem do seu aniversário. Adiantou que já foram providenciados bolos, presentes, uma grande manifestação ao Coronel Gérson de Pina, destinada a demonstrar que sua prisão significa "o preço pago pela defesa da democracia".

Em sinal de solidariedade, D. Elisabeta Martinéli, espôsa do presidente da LIDER, chegou à residência do Coronel Gérson de Pina às 7,30 horas, demorando-se até o momento em que foi efetuada a prisão.

LIDER presente

Os Coronéis Osnéli Martinéli e Venâncio Igrejas, dirigentes da Liga Democrática Radical, ao se aproximarem da residência do Coronel Gérson de Pina, revelaram ao DC que estavam ali para fazer "uma visita de solidariedade a um companheiro de luta fiel à Revolução de 31 de março".

O Coronel Venâncio Igrejas previu que seria o próximo da lista de prisões, argumentando que os R1 contrários à orientação política e econômica do Marechal Castelo Branco serão punidos disciplinarmente. Disse, ainda, que é provável o requerimento de habeas corpus em favor do Coronel Gérson de Pina ao Superior Tribunal Militar.

Desacôrdo

Os parentes do encarregado do IPM do ISEB anunciaram que êle não se deixaria prender pelo Coronel José Pinto de Alcântara porque, no quadro de promoções, o antecedia. O Coronel Gérson de Pina foi promovido em 1960 e o comandante do Grupo Escolar de Artilharia em 1962.

A resistência foi vencida quando o Coronel José Pinto de Alcântara exibiu decreto-lei que permite a um oficial mais nôvo prender um R1 (reserva remunerada), desde que sejam de patentes iguais.

Duas facêtas

Elementos ligados à "linha dura" revelaram ao DC que o ex-encarregado do IPM do ISEB foi punido, disciplinarmente, com dez dias de prisão no Grupo Escola de Infantaria, em Deodoro, graças à pressão exercida pelo Marechal Castelo Branco no encontro que manteve, ontem, com o Comandante-General Terra Ururahy, no Palácio das Laranjeiras.

DESPEDIDA

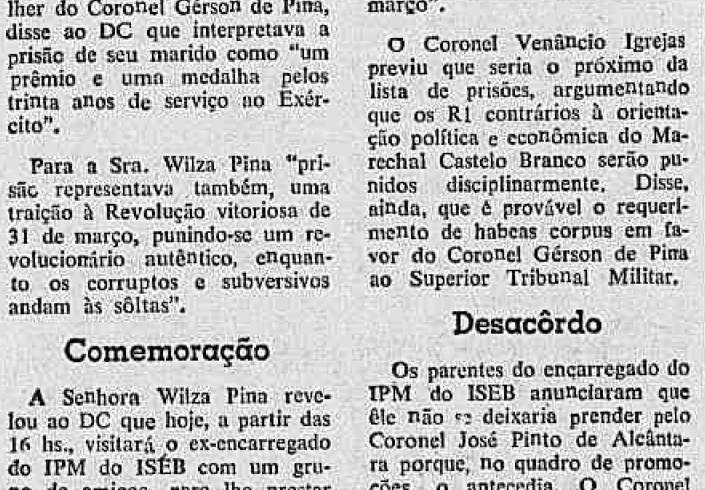

Solidária com o Coronel Pina, sua mulher, Dona Wilza, beija-o no momento da prisão, que considera uma medalha pelos 30 anos de serviço ao Exército

Sapena Pastor na Guanabara

O Chanceler paraguaio Sapena Pastor chegou ontem ao Rio, devendo visitar na manhã de hoje o Monumento Nacional aos Mortos da II Guerra Mundial. À tarde, terá um encontro com o Ministro Vasco Leitão da Cunha, que lhe oferecerá um jantar no Itamarati, às 20,30 horas.

Ontem, em Brasília, o Sr. Sapena Pastor estêve com o Presidente Castelo Branco e os Presidentes do Senado e da Câmara.

Caiu hoje a Bastilha

Hoje, data nacional francesa, o Embaixador Pierre Sebileau oferece uma recepção a todos os franceses residentes no Rio, aos seus compatriotas em trânsito e também à numerosos convidados brasileiros.

À noite, haverá um jantar comemorativo no restaurante da Maison de France, seguido de um baile, que terá início às 23,00 horas.

Tango bossa-nova vem aí

Bossa-nova na Argentina é *vanguardia*, um tango modificado, como o samba no Brasil, explicou o Maestro Astor Piazola, ao chegar ao Rio ontem, com seu quinteto, para uma série de exibições, a começar de hoje, às 21 horas, no Copacabana Palace.

Discípulo de Gardel, o Maestro Piazola é o compositor preferido do público, sendo seus tangos de *vanguardia* muito difundidos. Gardel, disse, continua agradando ao público, não obstante a *vanguardia*, devido à atualidade de suas melodias.

O quinteto

Aos 14 anos, como bandeonista, o Maestro Piazola acompanhou Gardel numa excursão aos Estados Unidos. Formando sua própria orquestra, reduziu-a a apenas oito figuras, alcançando o sucesso e hoje limitou o grupo a um quinteto: bandoneon, piano, violino, baixo e guitarra.

Suas composições somam hoje 500, das quais êle destaca "Preparanse", "El Recordo", "Orgulho" e "Caliente."

Terrasse inaugura painel

Com a presença do Sr. Nei de Souza Ribeiro, presidente da Bôlsa de Valôres do Rio de Janeiro, o Terrasse Club, no 10.º "encontro informal" que realizou inaugurou o painel de cotações da Bôlsa de Valôres, o que permitirá aos seus associados e freqüentadores acompanhar os negócios do mercado de títulos.

Hoje, disse o Sr. Nei de Sousa Ribeiro, os negócios da Bôlsa de Valôres refletem a própria estabilidade política do regime. Os negócios de ações traduzem a confiança dos investidores no mercado de títulos, e os 800 milhões de cruzeiros de ações hoje negociados, têm perspectiva de duplicação em data próxima. Todos sabem que os títulos que se apresentam na Bôlsa de Valôres têm garantia de liquidez absoluta e o próprio Govêrno está interessado nessas transações, e isso é a melhor prova de garantia aos investidores.

Supremo não quer aumento de juízes

O Tribunal Superior de Justiça — o "supreminho", como já foi batizado nos círculos políticos e forenses — apontado pelo Ministro Milton Campos como uma das melhores inovações do projeto de reforma judiciária do Govêrno, foi considerado "desaconselhável" pela comissão do STF que estudou o assunto.

Com respeito ao aumento do número de Ministros do STF, a comissão declara que, além do inevitável aumento de despesa, êle seria contraproducente, porque prolongaria a duração média de cada julgamento no Tribunal Pleno, que é exatamente onde se verifica o acúmulo atual, e não nas turmas.

As críticas

"Por um dos projetos em discussão — diz o trabalho da comissão do STF — a Justiça Comum, em contraste com a Justiça Especial, seria composta dos Juízes e Tribunais Federais (não especializados) e dos Juízes e Tribunais dos Estados, criando-se, como cúpula dessa estrutura, um Tribunal Superior de Justiça, em correspondência com os Tribunais Superiores da Justiça Militar, da Eleitoral e da Trabalhista.

"A idéia é original, mas, apesar dessa originalidade e por causa dela, o Supremo Tribunal, movido por considerações doutrinárias e de conveniência pública, é contrário à criação do mencionado Tribunal Superior de Justiça."

Depois de afirmar que a constituição do T.S.J. seria uma "capitis diminutio" dos tribunais estaduais, diz adiante:

"O alívio da carga do STF não deverá ser alcançado, no que toca à sua competência revisora das decisões dos Tribunais Estaduais, com o rebaixamento dêstes últimos, em benefício de outro Tribunal Federal. A medida só se justificará se concretizada em benefício dos Tribunais dos Estados, para prestigiar suas decisões, através de algum mecanismo que limite a possibilidade de reformá-las.

"Para obtenção dêsse resultado, dois caminhos se apresentam: ou reduzir os casos de recursos extraordinário, ou estabelecer condição nova, para o seu conhecimento, nos casos cuja definição o uso constante já consagrou.

"A primeira solução, que durante muito tempo foi preconizada sem alternativa, prestigia os Tribunais locais, mas desfigura a competência do Supremo Tribunal, em prejuízo da unidade do Direito federal, e deixa as partes ao desamparo, naquelas hipóteses, que hão de ser cada vez mais raras, de evidente desacêrto da decisão.

"A outra solução é que parece correta, porque resguarda plenamente a autonomia dos Tribunais Estaduais e confia ao próprio STF, na sua condição de Tribunal mais alto, discernir as situações em que deve sobrepor sua ação reparadora.

"Nessa linha de raciocínio, o presente estudo enumera, mais adiante, os meios apropriados ao desafôgo do STF, desaconselhando a criação do Tribunal Superior de Justiça, que seria sempre um Subsupremo Tribunal."

Contra aumento

Com respeito ao pretendido aumento do número de membros do STF, diz o trabalho da comissão:

"Dois dos projetos sob exame propõem o aumento do número de Ministros do STF, um para 15, e outro para 16. O motivo alegado é o acúmulo de serviço e também se recorda que já teve 15 Ministros, no regime de 1891, e que há tribunais locais de composição mais numerosa".

"Essa idéia, entretanto, além de não estar suficientemente justificada, levaria a resultados contraproducentes. De acúmulo de serviço já não se poderia falar, porque três dos projetos contêm medidas destinadas a reduzir, dràsticamente, a carga do Supremo Tribunal. Há, portanto, contradição em propugnar-se, ao mesmo tempo, a limitação da competência do STF e o aumento do número de seus juízes".

Depois de mencionar que o rendimento do STF aumentou grandemente com a aplicação de emendas regimentais e de salientar que o acúmulo atual ocorre apenas no Tribunal Pleno, a comissão declara.

"A criação de uma nova turma não simplificaria o problema, antes o dificultaria, pela mais freqüente discrepância dos julgados, o que, em círculo vicioso, levaria mais processos ao plenário. Outra causa dessa situação, que não tem sido devidamente considerada, é o congestionamento periódico da Procuradoria Geral da República, que não seria resolvido pelo aumento do número de Ministros"

"A existência de Tribunais estaduais numerosos também não prova em contrário, porque a natureza de suas funções não os identifica com o STF. Enquanto lhes cabe apreciar a prova e, portanto, examinar cada caso em particular, ao STF compete, quase ùnicamente, definir o direito. Dêsse modo, o julgamento de uma causa significa, muitas vêzes, o prejulgamento de dezenas e centenas de outras, pela identidade do problema jurídico, sem reexame da prova que as diferenciaria umas das outras. Esta é uma das razões por que a Côrte Suprema dos EUA, país mais populoso que o nosso e de maior movimento forense, pode funcionar satisfatòriamente com apenas nove juízes. E recorde-se que foi repudiada, pela opinião pública e pelo Congresso, a tentativa de Roosevelt, que lhe permitiria elevar êsse número a 15".

"As sugestões aqui oferecidas quando à competência do STF, bem como as medidas internas de melhoria de seu funcionamento, serão suficientes para que êle possa manter seu trabalho em dia. Aliás, é significativo observar, a êsse respeito, que, mesmo agora, em grande número de processos, o prazo médio para julgamento do STF é muito menor do que em qualquer outro Tribunal do País".

Suplici denuncia volta da agitação

A agitação voltou à Universidade, declarou o Ministro Suplici de Lacerda ontem, em entrevista coletiva, quando fêz um balanço de suas atividades no Ministério da Educação. O movimento de desrespeito às leis e aos estatutos iniciou-se na Guanabara e, sem se saber como e porque, foi transportado para São Paulo, de onde se irradia para os demais Estados".

O Ministro da Educação defendeu a Lei Suplici, que extingüiu a UNE, anunciou um plano de reaparelhamento das Universidades em cooperação com a USAID e o término das obras da Cidade Universitária dentro de pouco tempo, em face de recursos anuais de seis bilhões que serão destinados a êsse fim.

Obrigação

Sôbre a Lei 44164 o Sr. Suplici disse que ela é combatida pelos estudantes, mas desconhecida pela maioria, principalmente nos dispositivos que impedem o continuísmo de uma minoria que se aproveitava da Universidade para tudo menos para estudar. "Com essa lei, prosseguiu, não poderá permanecer os "conchavos" e "conchavões", que sempre ocorriam nas Universidades, por ocasião das eleições, uma vez que todos os estudantes são obrigados a votar na eleição de seus dirigentes, sob pena de não poderem fazer as provas finais".

Explicou o Ministro que antigamente as eleições dos dirigentes estudantis se processavam sem a presença dos estudantes, mas apenas com suas representações, que eram formadas por dois ou três membros do Diretório Acadêmico, que por sua vêz colocavam à frente do principal órgão estudantil aquêles que bem lhes aprouvessem, sem consultar os seus liderados.

Proibição

O ponto principal combatido nessa lei é a proibição aos Diretórios Acadêmicos de fazer política partidária, mas essa norma, diz, consta inclusive nos estatutos dos diretórios e da própria UNE.

O Ministro da Educação lembrou que a Constituição garante o direito de greve aos trabalhadores, com a finalidade de prejudicar os patrões para que assim concedam as reivindicações desejadas, mas que no caso de uma greve estudantil não é permitida, pois os prejudicados são os próprios grevistas.

Anarquia

Para mostrar a anarquia reinante no ensino superior, o Sr. Suplici citou o exemplo da Universidade do Paraná, onde 36 estudantes de engenharia foram jubilados, pois 10 dêles estavam matriculados há 30 anos e os outros há 16. Afirmou que de agora em diante isso não irá mais ocorrer, porque a lei de Diretrizes e Bases não permite que um aluno repita dois anos, norma que será cumprida.

Sôbre a diminuição da duração do curso superior, o Ministro esclareceu que um estudante de medicina freqüenta as aulas durante seis meses e descansa os outros seis meses. Com a aplicação do nôvo sistema, êle irá estudar o ano inteiro, diminuindo com isso em um ano a duração do seu curso.

"Os professôres, por suavez, terão que permanecer por mais tempo na Universidade, serão aumentados, e para isso já estou preparando uma mensagem a ser enviada ao Congresso".

Verbas

Informou o Ministro da Educação que para o planejamento do ensino superior, a USAID irá colaborar com o Ministério, aplicando inicialmente uma verba de 500 mil dólares e posteriormente, mais cinco milhões de dólares por ano para aparelhar as Universidades.

Indagado pelo término das obras da Cidade Universitária o Sr. Suplici disse que houve um êrro muito grande de início, pois ao invés das obras serem dirigidas pela Universidade, foram confiadas ao DASP, mas agora êsse êrro foi corrigido e deverá estar funcionando até o final do ano. Para isso, o Presidente Castelo Branco dispendeu uma verba de seis bilhões.

LIDER caminhará para a esquerda

Os dirigentes da Liga Democrática Radical iniciaram um estudo para reformulação do seu manifesto-programa, de modo a evitar a sua caracterização como organização da extrema direita e possibilitar o recrutamento de adeptos nas áreas populares.

O Secretário-Geral da LIDER, Sr. Luís Mendes, disse que o nôvo programa terá sua tônica numa mensagem ao povo que aponte soluções viáveis para os problemas nacionais.

Analogias

O Sr. Luís Mendes esclarece que a reformulação do programa não implicará em afastamento do Movimento de 31 de março. A LIDER funciona no mesmo conjunto de salas da Avenida Franklin Roosevelt, onde tinha sede a Frente de Mobilização Popular liderada pelo Sr. Leonel Brizola. As teses nacionalistas continuam a ter guarida na LIDER, sob a capa verde-amarela, sendo o Coronel Venâncio Igrejas defensor do "slogan" a Amazônia é nossa.

O advogado Sobral Pinto informou ao DC que manteve, ontem, à tarde, entendimentos com o General Edson de Figueiredo, a fim de providenciar a transferência do ex-parlamentar Francisco Julião da cela em que se encontra para outra onde exista mais confôrto, em face do estado de saúde do prisioneiro.

O advogado Sobral Pinto disse que, ao fazer a solicitação ao General Edson de Figueiredo, o chefe do Estado-Maior do I Exército lhe comunicou que já havia autorizado ao comandante da Fortaleza de Santa Cruz a transferir o ex-parlamentar pernambucano para outra cela.

Incomunicável

Fontes militares revelaram ao DC que o Sr. Sebastião Maia, um dos principais líderes da pecuária de gado de corte no Sul do País, prêso anteontem pelo I Exército, foi recolhido à Polícia do Exército. Acrescentaram que o pecuarista permanece prêso incomunicável. São esperadas instruções do I Exército para que se instaure inquérito a fim de verificar suas ligações com o presidente deposto e o ex-parlamentar Leonel Brizola.

CAVISA
CAXAMBU AUTO VIAÇÃO S. A.
ESTAÇÃO RODOVIARIA MARIANO PROCOPIO
Guichê — 32 — Telefone n.º 23-9113
Saída do Rio — Diàriamente às 8,00 h
Saída de Caxambu — Diàriamente às 8,00 h

A ponte Rio-Niterói

As 130 mil pessoas que, diàriamente, atravessam a Baía de Guanabara, entre o Rio e Niterói receberam, decepcionadas e intrigadas, a notícia de que a ponte ligando as duas capitais, segundo o parecer do Grupo de Trabalho, criado por ordem do Presidente Castelo Branco, deverá seguir o traçado Caju — Ilha da Conceição, no fundo da baía, e não pelo traçado Gragoatá — Calabouço, reconhecido, há noventa anos, como o mais fácil, praticável e conveniente.

Tôdas as dúvidas precedentes foram resolvidas, só onde não havia dúvida é que se criou problema. A questão da viabilidade e do financiamento da obra foi liquidada pela decisão do Presidente Castelo Branco, de não deixar o Govêrno sem ao menos estar começada a ligação. A questão ponte ou túnel, debate que apaixonou três ou quatro gerações de cariocas e fluminenses, foi resolvida pela demonstração, a tôda prova, de que a ponte é melhor porque é mais segura, mais barata e mais fácil de construir, de operar e de atravessar. Aceita a tese da ponte, o último Grupo de Trabalho surgiu com uma fórmula que enrolou tudo de nôvo: a do traçado Caju—Ilha da Conceição.

Êsse traçado, em primeiro lugar, é muito mais longo e, portanto, muito mais caro. Em segundo lugar, pega o fundo da baía, e, portanto, é de execução muito mais difícil. Em terceiro lugar, as cabeceiras da ponte ficariam a enorme distância, tanto do centro do Rio como do centro de Niterói.

Alega-se, entretanto, que a ponte não deve ligar os dois centros porque terá de atender a enorme volume de carga rodoviária. A verdade sôbre isso é outra: a ligação de que se fala, há nada menos de noventa anos, é para atender ao transporte de passageiros (130 mil por dia, segundo as últimas estatísticas), inclusive porque para a carga já existe a ligação do contôrno.

Pelo trajeto Gragoatá — Calabouço, três a cinco minutos de viagem bastariam para passar do Rio a Niterói — o que tornaria possível a organização de um sistema de transporte rápido e barato entre as duas cidades. Pelo trajeto Caju — Ilha da Conceição, o passageiro precisará de mais de uma hora e terá de enfrentar o congestionamento da Avenida Rodrigues Alves, no Rio, dependendo de dois ou três coletivos diferentes e gastando, talvez, dez vêzes o que lhe custa, hoje, a travessia de vinte minutos de barca.

Existem indícios veementes de que a opção pelo pior trajeto não foi um acidente de técnica e, sim, o resultado de pressões exercidas por dois tipos, pelo menos, de interêsses: o das empreitadas e o das desapropriações.

Como não teria sentido o Govêrno permanecer surdo aos protestos de, pelo menos, 130 mil pessoas lesadas em suas esperanças, é de se esperar que o Ministro Juarez Távora mande rever a solução oficial. O DC — desde sua fundação um dos jornais mais identificados com os problemas fluminenses — tem a oferecer a sugestão de que o Ministro Juarez Távora nomeie um nôvo Grupo de Trabalho composto de homens absolutamente insuspeitos, tão insuspeitos e tão íntegros quanto êle mesmo, não para começar tudo de nôvo, mas para rever, simplesmente, o traçado da ponte.

Uma comissão dêsse tipo, de certo, estará em condições de dar uma solução que venha, realmente, atender ao interêsse público que, em última análise, é o de resolver o problema da travessia o quanto antes.

Inquéritos da Revolução

PEDRO DANTAS

O Ministro Peri Bevilàqua concedeu entrevista aos nossos confrades do "Correio da Manhã", para esclarecer os votos que tem proferido, no Superior Tribunal Militar, sempre contra a validade dos atos praticados pelos encarregados dos inquéritos revolucionários. Tem o Ministro Peri Bevilàqua convicções pessoais sôbre a matéria, e nelas se fundamentam os votos com os quais tem concorrido, na medida do possível, para anular a Revolução. Acha o General Peri que, tendo sido um dos primeiros e dos mais tenazes no protesto contra o papel que chegaram a desempenhar, em nosso País, aquêles espúrios organismos sindicais de agitação comunista — os PUA, as CGT etc. — hoje lhe fica muito bem o papel que assumiu, no STM de julgar ilegais os inquéritos revolucionários, em muitos de seus efeitos práticos essenciais. Os votos do General Peri, ainda quando não demovam a maioria do Tribunal, prestam-se à exploração anti-revolucionária, que não perderia o ensejo de opor a opinião do general-magistrado à ação revolucionária dos coronéis encarregados de inquéritos.

É o militar que condena a atuação dos militares revolucionários. É o Ministro levado para o STM pela Revolução, que condena a Revolução, numa de suas missões de importância imediata mais acentuada. Imagine-se fàcilmente o partido que procuram extrair, dêsses dados, os técnicos da solerte propaganda contra a Revolução. Seus argumentos impressionam, com o considerável refôrço da autoridade do ilustre militar. Daí o interêsse da sua entrevista, que vem colocar perante a opinião pública a tese central dos votos do General Peri, contra certos procedimentos revolucionários.

A tese é a seguinte: entende o General Peri que os encarregados de inquéritos (ou de IPMs, como têm sido chamados e o general prefere dizer) não têm podêres para prender indiciados, durante a fase de investigação. Os dispositivos legais sôbre a autoridade competente para determinar a prisão estão vazados em português muito claro. "O encarregado "tem de justificar por escrito a medida à autoridade que lhe delegou as atribuições policiais". Prova-o, segundo o General Peri, o "modêlo de requerimento que se encontra na publicação oficial, com a denominação de Formulário do Inquérito Policial-Militar". Se está no "Formulário", acabou-se: não há outra solução.

"Data venia", há, sim. E, para começar, parece bastante exagerado atribuir-se ao aludido "Formulário" o poder de fixar a interpretação da lei. A lei invocada — no caso, o Código de Justiça Militar — embora não nos pareça aplicável aos inquéritos de que se trata, concede o poder de ordenar a prisão até 30 dias, a todos os Comandos, enumerados em escala hierárquica descendente, desde o Ministro de Estado (das pastas militares) até aos das Guarnições e Unidades, que podem exercê-lo "por si ou por delegações oficiais". A prorrogação da prisão, além dos 30 dias, é que deve ser justificada por escrito segundo o modêlo do Fomulário. E' interessante notar que os 30 dias do primeiro período da prisão coincidem com os do prazo concedido para a conclusão do inquérito. O pedido de prorrogação por mais 20 dias, da prisão do indiciado, corresponde ao da prorrogação do prazo para o próprio inquérito, que também é de 20 dias.

Até aí seguem paralelamente os prazos do inquérito e da prisão, que cobre todo o período de duração daquele. Acima de 50 dias é que o Código só fala na prorrogação do inquérito, e não mais na da prisão. Donde o limite estabelecido pela jurisprudência, que não poderia interpretar extensivamente a lei em matéria restritiva da liberdade.

Inconcluso o inquérito nos 30 mais 20 dias do prazo inicial mais prorrogação, só os Ministros de Estado podem prorrogá-lo ainda pelo prazo necessário (justificadamente) à sua conclusão. E a prisão? Passados os 50 dias, não cabe mais prorrogar a que não tenha sido convertida em prisão preventiva do indiciado se houver provas suficientes para justificá-la e mediante o processo regular, isto é, pedido ao Auditor competente.

Portanto, o General Peri lança longe demais a barra, quando recusa aos encarregados de IPMs o poder de decretar a prisão. Êsse êles recebem, com o encargo. Para prorrogar é que precisam de autorização ou de decretação pelo Auditor.

O mais importante, porém, nesse debate, é que tôdas essas normas regulam os IPMs do Código da Justiça Militar, e não os inquéritos mandados instaurar para investigar a extensão e profundidade de um crime imprevisto na legislação, nas proporções e com a gravidade que lhe emprestou a conivência e o patrocínio do próprio Govêrno da República. Êsses inquéritos, fundados no Ato Institucional e aos quais outro Ato do Comando da Revolução deu amplitude nacional, regulando-os, quanto aos podêres dos respectivos encarregados, diversamente daqueles que apuram responsabilidade de bitola estreita, em delitos e infrações de alcance limitado, que se trata de definir com precisão, êsses inquéritos revolucionários não são regidos pelo Código de Justiça Militar e sim pelos aludidos Atos do Comando.

Atos que derrogaram e modificaram, em parte, a Constituição. Atos aos quais nenhuma lei anterior pode se oposta, vàlidamente. Porque, se uma Revolção pode modificar e até revogar o Código de Justiça Militar, o General Peri há de convir em que a recíproca não é verdadeira e não seria natural, nem admissível que o Código de Justiça Militar pudesse revogar a Revolução.

MUNDO VASTO, VASTO MUNDO — José Auto

Algum otimismo em Wall Street

Depois de seis semanas de contínuos castigos, Wall Street teve afinal uma boa primeira semana de julho, que lhe estava fazendo falta. Os especuladores da baixa, com seus instintos aguçados por um declínio de 11% na média industrial Dow-Jones, que custou 50 bilhões de dólares aos investidores de títulos, rondaram o mercado. Mas os especuladores da alta aguardaram o momento exato para fazer o estouro da boiada.

Em um dos mais intensos e desvairados movimentos de mercado em muitos anos, diz a revista "Time", a média Dow-Jones recuperou 35 pontos nas quatro etapas finais do movimento. O mercado era tão emocional e incerto que mesmo os mais corajosos especuladores da alta não se sentiram seguros sôbre até que ponto iria a recuperação do mercado, mas houve uma mudança e favorável. Houve o fechamento com 875,16 pontos, um progresso de 21 pontos.

No início da semana parecia que os especuladores da baixa haviam triunfado. No primeiro dia de movimento, a média Dow-Jones caíra 14 pontos, o pior declínio desde o assassinato do Presidente Kennedy, e fechou com 840,59 pontos, o nível mais baixo num período de dez meses. Nesta altura as ações tinham baixado tanto que as ações no índice Dow-Jones estavam cotadas muito mais baixo do que em maio, quando se iniciou o declínio. Um grupo de investidores, principalmente as grandes instituições (companhias de seguro, fundações etc.), não podia resistir às pechinchas.

No dia seguinte, a primeira hora de movimento registrou o maior volume da história: 2.630.000 ações negociadas. Os títulos subiam, desciam, ao meio-dia um boletim noticiou que a Rússia poderia intervir e ajudar o Vietnã do Norte, e os papéis subiram de nôvo. Muitos investidores venderam ao termo de notícias de Moscou, mas os investidores institucionais e os profissionais continuaram comprando. O mercado subiu 11 pontos nesse dia e 17 no dia seguinte.

O fechamento ainda deixou a média industrial a alguma distância da cotação mais alta de meado de maio — 939,62 — e uns poucos corretores esperam que ela chegará lá dentro em breve. Muitos dêles esperam que o mercado oferecerá resistência quando chegar ao nível de 890 pontos. Motivo: um grupo de compradores individuais está esperando que as ações subam um pouco mais antes de venderem e fazerem o seu lucro. Para os que estão comprando ou numa atitude de indecisão, os corretores geralmente recomendam títulos de petróleo, companhias de seguro e aviação, que têm vendido mais intensamente do que o mercado como um todo e têm uma taxa de lucros baixa. Outras recomendam indústrias que têm probabilidade de expandir acontecça o que acontecer à economia americana: títulos de companhias de produtos químicos, medicamentos, alimentos, refrigerantes, cerveja e fotografia.

Há alguns indícios que justificam otimismos, mas também persistem alguns pontos difíceis: o desemprêgo subiu de 4,7% em junho e tem probabilidades de subir mais no verão, que termina a 21 de agôsto. O custo de vida subiu três décimos por cento, para 109,6%, tomando-se como índice (100) a média do período 1957/59: um aumento de 9,6% em seis anos — coisa de deixar os brasileiros boquiabertos.

Confissão subconsciente

Na sua última fala aos telespectadores, o Secretário de Segurança, entre conceitos de rara infelicidade, declarou que Monsenhor Bessa Secretário do Cardeal D. Jaime, intercedeu pela sorte do Sr. Jorge Serpa nas mãos da polícia da Guanabara, num gesto de caridade cristã, "assim como nas penitenciárias há sempre um capelão que consola os criminosos que vão ser executados"

Neste ponto o subconsciente do Coronel Borges o traiu. A comparação é absurda. O ex-diretor da Mannesmann não foi entregue à polícia carioca para ser executado como um condenado à pena capital, sequer para ser ignominiosamente maltratado, e sim com a finalidade de esclarecer aspectos obscuros da "affaire" em que se acha como principal implicado, referentes à jurisdição da Guanabara.

Equiparar êsse simples acusado a um criminoso julgado que aguarda a punição máxima revela insopitável facciosismo da parte de autoridade que tem por obrigação preservar a integridade física e psicológica das pessoas sob sua guarda.

Pró e contra

A ordem do Departamento de Trânsito no sentido de que os proprietários dos táxis Volkswagen retirem dos veículos o banco dianteiro à direita do motorista e coloquem cintos de segurança no banco traseiro, tem a característica de tôdas as determinações do Coronel Fontenele: é viável apenas pela metade.

Prática, sem dúvida, a idéia de retirar o banco dianteiro. Teórica, sem maiores condições de praticabilidade, a outra idéia, do cinto de segurança. Simplesmente porque a maioria dos passageiros dos táxis-mirins demorará muito a se adaptar sem uma campanha de esclarecimento à exigência, recusando amarrar-se ao assento.

Lott dá pêsames ao povo da Guanabara

— «Dou pêsames ao Estado da Guanabara: tiraram-lhe a oportunidade de ter um bom Governador» — disse, ontem, o Marechal Teixeira Lott, em entrevista concedida ao jornalista Juraci Costa, da revista «Manchete», que estará, hoje, nas bancas. Declarou mais: «Está de condolências o povo carioca: cercearam-lhe o direito fundamental numa democracia, que é o de escolher os seus governantes. Não posso deixar de apresentar, também, minhas condolências aos Deputados que contribuiram com o seu voto para que fôsse perpetrado um atentado à democracia. Com essa injustificável atitude, êles se tornaram cúmplices».

Esqueçam-se de mim

O ex-Ministro da Guerra foi categórico: "Não aceito ser candidato. Esqueçam-se do meu nome".

— Caso a maioria do Senado resolva se acumpliciar com a da Câmara dos Deputados, resta aos partidos da oposição escolher, dentro dos limites traçados pelo ato atentatório ao direito fundamental do povo da Guanabara, um candidato que esteja à altura das responsabilidades correspondentes ao govêrno dêste Estado. Não há mal sem bem correspondente. E se o povo da Guanabara é cioso dos seus direitos fundamentais e sagrados, os partidos da oposição poderão capitalizar em seu favor a reação natural dos esbulhados. Nesse caso, o nome que substituir o do Engenheiro Hélio de Almeida poderá ganhar as eleições com uma margem de votos razoàvelmente superior".

Jânio

O Marechal Lott continua defendendo a tese de que a luta pela retomada do processo democrático é a única válida, e nela está o povo brasileiro realmente interessado, dentro da legalidade e da ordem. A propósito, recordou frases que proferiu durante a campanha eleitoral de 1960, na condição de candidato do PSD-PTB à Presidência da República, quando advertiu a Nação sôbre os perigos que representaria a eleição do Sr. Jânio Quadros.

— «Quando afirmei, em discursos ou mesmo em entrevistas, que a eleição do Sr. Jânio Quadros poderia provocar uma guerra civil, muitos acharam que eu dizia isso sòmente com o propósito de prejudicar, em têrmos eleitorais, o meu contendor. Eu próprio sabia que não, e a prática demonstrou que o ex-Governador paulista não tinha mesmo condições de governar o País porque deixou o Govêrno, a Suprema Magistratura da Nação, da maneira mais irresponsável possível. Pensou dar um pulo de gato, mas falhou. Não esperava que, pressurosamente, seus auxiliares levassem sua carta-renúncia à Câmara dos Deputados e que esta aceitasse o abandono do Govêrno como fato consumado. O que êle esperava, por certo, é que nenhum dêsses fatos acontecesse e que o povo brasileiro reclamasse a sua volta não como Presidente, mas como ditador. O que se passou em nosso País, após sua espetacular renúncia, tem nêle próprio o seu responsável único. Deveria ter cumprindo o seu mandato até o fim. Estou certo de que se eu tivesse sido o escolhido, teria governado até o término do meu mandato, respeitando os princípios legais, a ordem, a democracia e a liberdade, do mesmo modo como soube aceitar os resultados que me foram adversos, retirando-me à vida privada, porque a ninguém é dado desrespeitar a vontade do povo, expressa soberanamente através das urnas».

Lacerda

Perguntado como encarava os últimos pronunciamentos do Governador Carlos Lacerda contra o Govêrno Federal, principalmente suas últimas palavras, declarou:

— É do consenso geral que o princípio de autoridade é uno e indivisível. Êle se exerce em vários escalões, mas, é sempre o mesmo, de modo que, tôda vez que um cidadão, investido de autoridade em um dêsses escalões, procura desprestigiar a autoridade de um escalão superior, êle estará, *ipso facto*, destruindo a sua própria autoridade. É princípio fundamental da nossa Constituição que os podêres são harmônicos e independentes e que somos uma Federação. É lógico que, tôda vez que um cidadão investido nas funções públicas atirar-se contra um cidadão pertencente a um outro poder, ou ainda contra autoridades da União ou de um outro Estado, êle estará desrespeitando seja o princípio de autoridade que rege a Federação brasileira, seja o princípio da harmonia entre os podêres. Quando eu exercia função pública e era acusado de prática de atos condenáveis sem que os tivesse praticado, ou era de qualquer modo injuriado, achava ser do meu dever defender acima de tudo o princípio da autoridade de que estava investido processando, de acôrdo com a lei vigente, os caluniadores ou injuriadores".

Às rosas

Negou o Marechal Lott que, após a decisão da Câmara dos Deputados aprovando a Lei de Inelegibilidades, tivesse sido procurado por qualquer dirigente dos partidos políticos que apoiavam a candidatura Hélio de Almeida, acrescentando que, se isso tivesse ocorrido, sua posição continuaria invariável, porque não disputará de forma alguma os pleitos eleitorais.

— Hoje — esclareceu — cumprirei apenas o meu dever de votar nas eleições, como cidadão cônscio dos meus deveres cívicos.

Em seguida, declarou que governar a Guanabara não é a mesma coisa que se dedicar ao cultivo de rosas atividade a que se dedica no momento, tendo em seu jardim nada menos de 76 roseiras.

— E governar o Brasil, Marechal será tarefa para os cultivadores de rosas, ou precisamente para o Governador Carlos Lacerda?

— Não — respondeu o Marechal Lott — Êle não tem condições para isso, e creio mesmo que seria um nôvo Jânio Quadros. Êle não conhece os problemas nacionais. É especialista em criar barulhos..."

O que se diz...

... QUE o Almirante Sílvio Heck recusou uma proposta para conversar com um emissário do Presidente da República, alegando que está fazendo um dossiê para um nôvo pronunciamento no estilo do que fêz divulgar há pouco tempo, opinando sôbre todos os problemas brasileiros: desde a hora de verão até ao contrôle da natalidade...

... QUE o Deputado Último de Carvalho, Vice-Presidente do Bloco Revolucionário, falando ontem de Brasília para Belo Horizonte, deixou claro que a Lei das Inelegibilidades não atinge — nem atingirá ao Deputado Sebastião Pais de Almeida, informando que o Presidente Castelo Branco não está interessado no assunto.

... QUE o jornalista Danton Jobim, integrante da lista de aspirantes a candidato do PTB à Guanabara, procurou ontem o Sr. Lutero Vargas para ponderar que o partido deve apresentar seu candidato até sábado, para não perder o momento emocional decorrente do veto ao Sr. Hélio de Almeida...

... QUE a atriz Dercí Gonçalves está preparando uma bossa novíssima para apresentar em seu nôvo show, desta vez na boate Fred's, sob o título de "D. Violante Miranda": a bossa tem implicações com a censura...

DIARIO CARIOCA

Sede: Avenida Rio Branco, 25 — Sobreloja — Diretor-Vice-Presidente: Zélio Valverde — Diretor-Responsável: Prudente de Moraes neto

Sucursais do DIARIO CARIOCA

ESTADO DO RIO — Avenida Amaral Peixoto, 60 — Sala 611 Telefones: 2-7893 e 2-2844 — NITERÓI

SÃO PAULO — Rua Barão de Paranapiacaba 61 - 4º andar, grupo 24 — Telefones 32-5841 e 35-6286

BELO HORIZONTE — Rua São Paulo, 1071 — 1º andar, sala 1 — Telefones: 4-6401 2-9293 e 2-1236

ASSINATURAS

Trimestral	Cr$ 3 000	Semestral (outros países)	Cr$ 8.000
Semestral	Cr$ 5 000	Anual	Cr$ 15.000
Anual	Cr$ 10 000		

Venda Avulsa:

Preço do exemplar .... Cr$ 80
Aos domingos .... Cr$ 100

DC-BRASILIA

(Edição brasiliense do DIARIO CARIOCA)
Fundado em 12 de setembro de 1959
Diretor: MAURO DA CUNHA VALVERDE

REDAÇAO E ADMINISTRAÇAO:

Avenida W-3 — Quadra 8 — Sobreloja — Plano-Pilôto

TELEFONES — Diretoria 2-1833 — Publicidade: 2-1838 — Redação 2-6760 — 2-6077

Preço do exemplar, inclusive aos domingos .... Cr$ 100

Lei de vetos: PSD apóia no Senado

BRASILIA —
A Bancada do PSD no Senado, onde a lei de incompatibilidades será votada hoje, decidiu, reunida na tarde de ontem, votar favoràvelmente à matéria, devendo a votação pessedista ser coordenada pelo Senador Vitorino Freire.
A propósito, o Senador Vitorino Freire manteve contínuos contatos, ontem, com seus companheiros do PSD e promoveu gestões junto à Bancada do PTB, a fim de garantir "quorum" maciço em favor do projeto, de cuja aprovação o Líder maranhense não tem qualquer dúvida.

As modificações

As duas modificações reivindicadas pelo PSD no texto do projeto serão feitas na Comissão da Redação Final, não sendo necessária a apresentação de emendas. Uma das alterações visa a permitir o afastamento temporário — e não definitivo, como preve o projeto aprovado pela Câmara — do Ministro do Tribunal de Contas que se candidatar à Câmara ou Senado.
O projeto sôbre incompatibilidades deverá subir à sanção amanhã.

GUANABARA

Fabiano Villanova

PTB entre Danton, Aranha e Negrão

Os Srs. Danton Jobim, Osvaldo Aranha Filho e Rubens Berardo (êste despontando ao mesmo como candidato a candidato e traço de união para o Sr. Negrão de Lima ultrapassar as barreiras encontradas no PTB), são os únicos nomes que escaparam no processo de exclusão movido, ontem, durante a reunião promovida pelo Sr. Lutero Vargas com tôda a Bancada trabalhista, em sua residência particular de Copacabana.

Conforme havíamos anunciado, o Sr. Lutero Vargas voltou a rejeitar proposta do Deputado Henrique Franco, desejoso de fazê-lo candidato. Ao surgir esta moção, todos os presentes concordaram com a idéia. Por outro lado, a direção do Partido Socialista Brasileiro, reunida, resolvia apresentar os Srs. Paulo Ribeiro, Jamil Hadá e Gonzaga da Gama Filho, que também tem trânsito no PTB, só não conseguindo vencer as dificuldades impostas pela direção do seu Partido, o PSD.

Além dos Deputados estaduais, o Sr. Benjamim Fará, como representante da Bancada Federal, participou da reunião presidida pelo Sr Lutero Vargas. No fim, os assessôres do presidente do PTB diziam acreditar que «até o fim dessa semana, o processo de seleção estará terminado». Desde já, afastam as candidaturas dos Srs. Gilberto Marinho e do próprio Deputado Fará.

No fim da noite, amigos do Sr. Doutel de Andrade, evitando fazer referências à Lei das Inelegibilidades, que em mãos do Presidente Castelo Branco poderá acabar com as pretensões de alguns que escaparam ao processo usado pelo Govêrno Federal, para vetar nomes, anunciavam que o Sr. Doutel de Andrade havia chegado ao Rio de Janeiro com disposição de aceitar o lançamento de sua candidatura. O líder do PTB desmentiu, categòricamente, êste boato.

Intrigas partidárias

Convencionais que defendem o aproveitamento do Sr. Rubens Berardo, insistem em defender a tese da candidatura partidária, não considerando nessa situação os Srs. Osvaldo Aranha Filho e Danton Jobim, que são chamados, respectivamente, de «udenista» e de «antigetulista». Adiante, não escondem que trabalham nos bastidores pelo Sr. Negrão de Lima, considerando-o como o único candidato apartidário que pode ser aproveitado. Ontem, na Sala Inglêsa da Assembléia Legislativa, o Sr. Salomão Filho deu um verdadeiro «show», manifestando o seu ponto de vista num quase-discurso: «Sou pela candidatura partidária, mas acho que só o Sr. Negrão de Lima poderá dar-nos a vitória», dizia o Deputado trabalhista.

União com Danton

Defensor da candidatura do Sr. Lutero Vargas, o Deputado Henrique Franco, comentando a reunião realizada ontem, disse que o nome do Prof. Danton Jobim foi aplaudido por tôdas as correntes, não tendo ninguém se manifestado contra êle.

Recebido pelo líder da Oposição, Deputado Paulo Ribeiro, o Sr. Danton Jobim estêve visitando a Assembléia Legislativa, onde conversou com a maioria dos Deputados do PTB e com os Srs. Jamil Hadá (PSB), Silber Sobrinho (PL), Gérson Bergher (líder do Bloco Independente) e Gonzaga da Gama (PSD), um daqueles que vêm com simpatia a sua candidatura.

Liberdade

Refutando as acusações de antigetulista, que alguns convencionais ligados ao Sr. Rubens Berardo tentam intrigá-lo, o Prof. Danton Jobim disse que seus artigos criticando certas posições do Sr. Getúlio Vargas eram feitos na condição de jornalista com mais de 40 anos de profissão, que lhe permitiram assumir posições diversas em situações diferentes. Nunca foi um antigetulista e se considera como grande articulador da união que se registra há vários anos entre o PTB e o PSD. Sôbre a sua atuação no caso de ser eleito, o Sr. Danton Jobim disse que terá um objetivo específico: ampliação da faixa das liberdades democráticas. No entanto, fêz questão de frisar que o que não pode é admitir a divisão das fôrças de oposição na Guanabara, porque considera que êsse pleito se realizará em têrmos de lacerdismo e do antilacerdismo. A firmeza do Sr. Jobim, ao expressar seu pensamento, impressionou os Deputados, que tomaram parte nas conversações registradas.

Hélio na Justiça

Sem ser mais candidato ao Govêrno do Estado da Guanabara, o Sr. Hélio de Almeida, que ontem, estêve na sede do Partido Socialista Brasileiro para agradecer o apoio que recebeu, informou que vai recorrer no Supremo Tribunal Federal contra a Lei das Inelegibilidades que, na sua opinião, "é inconstitucional, discriminatória e antidemocrática porque impede o povo de escolher os seus representantes". Ainda ontem, o Sr. Hélio de Almeida visitou a Assembléia Legislativa, agradecendo a solidariedade que recebeu da maioria dos Deputados, inclusive do líder da UDN, Sr. Mac Dowell Leite de Castro que sempre se manifestou contra qualquer veto. Perguntado sôbre quem era o candidato do PTB, que deveria substituí-lo, o ex-Ministro da Viação, disse apenas, que o nôvo candidato deverá surgir das bases partidárias como aconteceu com êle.

Contra Negrão

O Sr. Hélio de Almeida conseguiu reunir anteontem à noite em sua residência particular elementos do seu "staff" e convencionais ligados ao Sr. Rubens Berardo que ali compareceram para defender a tese da candidatura partidária, só admitindo fora do Partido, o nome do Sr. Negrão de Lima. Na tese partidária encontraram apoio, mas com respeito ao ex-Prefeito, foram duramente criticados pelo pessoal ligado ao ex-Ministro da Viação, que sustentam "não ter êle se preocupado com a Lei das Inelegibilidades porque saberia que seria favorecido". O candidato foi apenas um espectador durante todos os debates.

Aranha forte

O Sr. Fábio Tôrres, Secretário do PTB e grande articulador da vitória do Sr. Hélio de Almeida, não dorme direito há quatro dias. Vê com bons olhos as candidaturas dos Srs. Osvaldo Aranha Filho e Danton Jobim, não admitindo discussões em tôrno dos Srs. Negrão de Lima e Gilberto Marinho como também acabou com as articulações que giravam em tôrno do seu nome com apoio integral do Sr. Sérgio Magalhães. Embora não se manifeste pùblicamente, vem trabalhando pelo Sr. Osvaldo Aranha Filho que aceitando o seu lançamento ficaria fortíssimo, pois teria apoio integral dos Convencionais, que lançaram o antigo Ministro da Viação. Uma coisa é certa: êste pessoal, chamado de ideológico do PTB, anda os Srs. Aranha Filho ou Danton Jobim.

Alim por fora

Apesar de ter enviado emissários ao PTB e continuar se insinuando como possível candidato que uniria as oposições, o Sr. Alim Pedro é considerado dentro do PTB como "divisionista". Lançado pelo PDC, o antigo Prefeito do Distrito Federal poderá melhorar sua condição eleitoral, depois que o Sr. Jânio Quadros retornar ao Brasil e, com as "vistas grossas" da Revolução participar da campanha. Os Srs. Jamil Hadad (PSB) e Alfredo Tranjan (PTB), informam que nas suas agremiações não há guarida para êste candidato.

Flexa contra indiretas

O Sr. Flexa Ribeiro pronunciou-se ontem contra a manobra que visa à eleição indireta para a Presidência da República, em 1966, e que já conta com o apoio de boa parte do Congresso. Disse o candidato da UDN, ao Govêrno da Guanabara que «o povo não aceita eleições indiretas, pois quer votar livremente, ir às urnas com seus candidatos e não esperar que o Congresso, ao qual não deu tais podêres, delibere em maio a pressões incontroláveis para eleger o Presidente da República.

«Ninguém se iluda — disse o Sr. Flexa Ribeiro. O povo quer eleições livres, democráticas, diretas. Quer escolher o seu Presidente, como quer eleger o seu Governador em outubro próximo. Ninguém ouse tentar subtrair ao povo brasileiro o direito que é de todos nós: votar».

PDC diz que Alim é oposição

O Sr. Joaquim Arnaldo, presidente do PDC da Guanabara, afirmou ontem que "o Engenheiro Alim Pedro, lançado pelos chamados pequenos partidos é o candidato que reúne maiores possibilidades de vitória na sucessão da Guanabara, por representar fôrças nítidas de oposição e a maioria do eleitorado flutuante".

Disse o Sr. Joaquim Arnaldo que dia a dia o nome de Alim Pedro vem crescendo no quadro político estadual, despertando a atenção de diversas legendas especialmente o PTB. "Resta agora que êle saiba mobilizar essas fôrças como o indiscutível líder da oposição".

O Sr. Joaquim Arnaldo considera que a situação política na Guanabara está bem configurada, ficando de um lado o candidato situacionista e do outro o da oposição. "Mesmo assim — disse — o povo vive um clima de expectativa. Só a partir de agôsto, quando a campanha eleitoral começar para todos os candidatos, então a participação popular será maior".

Acusado candidato de Magalhães: inelegível

BRASILIA —
O Vice-Presidente do Bloco Parlamentar Revolucionário, Deputado Último de Carvalho, disse, ontem, à imprensa, que o Sr. Roberto Resende, candidato da UDN ao Govêrno de Minas, poderá ser atingido pela lei de incompatibilidades, no capítulo referente à defesa da Democracia, uma vez que já patrocinou um Congresso Agrário de cunho nitidamente comunista e presidiu o famoso Congresso da CUTAL.
O Sr Último de Carvalho, ao mesmo tempo que sustenta a inelegibilidade do Sr. Roberto Resende, garante nada se poder alegar contra a candidatura pessedista do Sr. Sebastião Pais de Almeida, que "é um homem de bem, honesto e infenso às idéias esquerdistas ou subversivas".

Tem 862

Por outro lado, o Sr. Sebastião Pais de Almeida informou aos jornalistas que conta a sua candidatura ao Govêrno de Minas com o apoio de 682 dos 732 Diretórios Municipais do PSD mineiro, cuja convenção regional está marcada para o próximo dia 18.

Informou que não aceitará qualquer veto extralegal à sua candidatura e se defenderá daquêles que estiverem estribados na lei, embora não se considere atingido pelas incompatibilidades votadas pela Câmara.

Interpelação

O Diretório Metropolitano da UDN de Belo Horizonte tem reunião marcada para a próxima sexta-feira, destinada à um «exame da situação política», segundo o seu presidente o Sr. Orlando Vaz Filho. Sabe-se que o objetivo real do encontro é debater o comportamento do candidato udenista ao Govêrno do Estado, Sr. Roberto Resende, que se vêm omitindo sistemàticamente a uma definição ante a candidatura do Sr. Carlos Lacerda à Presidência da República.

Surpreendidos por não ter o Sr. Roberto Resende, apesar de insistentemente solicitado pelos convencionais, feito qualquer alusão ao fato nos discursos que pronunciou sábado e domingo, os udenistas belo-horizontinos pretendem fôrçá-lo à uma definição. Já que o Sr. Roberto Resende, no único pronunciamento que fêz sôbre o assunto, limitou-se a dizer que acatará tôdas as decisões da UDN mineira, os udenistas de Belo Horizonte desejam uma retificação, pois entendem que o candidato deve acatar as decisões da UDN nacional. Segundo se afirma, da reunião de sexta-feira resultará uma reunião com o Sr. Roberto Resende que poderá dirimir às dúvidas existentes, ou ampliá-las.

Rodovia Rondon

A Rodovia Brasília-Acre passará a denominar-se Marechal Rondon, conforme dispõe o projeto nesse sentido, de autoria do Sr. Benjamim Fará (PTB-GB), aprovado, ontem pela Comissão de Justiça da Câmara.
A proposição oriunda do Conselho de Ministros, que autoriza os estabelecimentos de crédito a recolherem tributos federais, foi aprovada, hoje, pela Comissão de Justiça da Câmara.

ROTEIRO DC

BRASÍLIA
• MARANHAO PERDEU 3 BILHOES — O Govêrno do Maranhão deixou de receber no corrente ano mais de três bilhões de cruzeiros do Plano Nacional de Educação, por falta de apresentação do plano de aplicação exigido por lei, conforme declarou, ontem, perante a CPI da Câmara que apura aplicação de verbas naquele Estado, o Sr. Pedro Caram Zuquim Diretor da Divisão de Orçamento do Ministério da Educação e Cultura.

• DIALOGO COM CUBA — O Deputado Carlos Werneck (PDC-SP) informou ontem ao embarcar pela VARIG rumo a Lima que pedirá a volta de Cuba ao seio da Organização dos Estados Americanos (OEA) no II Congresso Interparlamentar Latino-Americano, de que participará na capital peruana.

• UDENISTA ROMPE E ACUSA — O Deputado Federal Lauro Carneiro Loiola, que lidera eleitoralmente a zona industrial norte-catarinense na Câmara, divulgou manifesto rompendo em caráter irrevogável com a candidatura udenista do Senador Antônio Carlos Konder Reis ao Govêrno Estadual. Decorre a atitude do Parlamentar do fato de achar que o Partido em seu Estado é chefiado por uma oligarquia de família comandada pelo Senador Irineu Bornhausen".

• SIMPOSIO CONTINUA — (São Paulo — Sucursal) — Dia a dia está aumentando o interêsse, das classes produtoras de São Paulo, pelo Simpósio sôbre o Desenvolvimento do Nordeste que está sendo realizado nesta capital, com a presença de grande número de autoridades dêste Estado e do Nordeste e do Superintendente da SUDENE. O Simpósio é patrocinado pela Federação das Indústrias, interessada em dinamizar suas inversões naquela região do País.

• FRIO MATANDO — (São Paulo — Sucursal) — Com temperatura que está oscilando entre 2 e 5 gráus acima de zero, o frio já matou, sòmente na capital paulista, sete pessoas. Todos indigentes.

Lacerda: 'vou pedir nova Convenção da UDN'

O Governador Carlos Lacerda, ao regressar da Bahia, ontem, no avião "Esperança", afirmou, no aeroporto Santos Dumont, que vai pedir uma nova convenção da UDN e que nunca se mentiu tanto no Brasil como agora. "Até parece uma campanha organizada de mentiras".

Disse, também, que não tomou conhecimento das notícias veiculadas pela imprensa de que teria ido descobrir corruptos na administração federal. "É um sindicato da mentira".

Declarações

O Governador disse também não ter tomado conhecimento das declarações do Deputado Adauto e que as perguntas sôbre eleições diretas em 66 deveriam ser dirigidas ao Presidente da República.
As campanhas contra personalidades ligadas ao Govêrno, frisou, parecem ter partido do grupo "Time-Life" e de agora em diante, afirmou, não vai fazer nenhum pronunciamento, solicitando ao povo que não tome conhecimento das mentiras veiculadas por certos órgãos da imprensa.

Alguns jornalistas perguntaram ao Governado sua opinião sôbre a prisão de Serpa Filho, ao que êle respondeu que ainda não tomou conhecimento do problema.

Benedito novamente com CB

BELO HORIZOSTE (Sucursal) — Foi confirmada para amanhã, quinta-feira, a chegada a Belo Horizonte do Senador Benedito Valadares, que vem ultimar providências com vistas à realização, sábado e domingo, da convenção pessedista. Sexta-feira, o presidente do PSD mineiro reunirá o Diretório Estadual, quando será escolhido o candidato do Partido, que deverá ser levado à consideração dos convencionais.
O Senador Valadares, em contato com correligionários, informou ontem de Brasília haver tido um nôvo encontro com o Presidente Castelo Branco, com quem conversou sôbre a sucessão mineira. «Evidentemente — disse — não posso revelar o assunto tratado, pelo telefone, e sòmente após avistar-me com os companheiros do Partido divulgarei o teôr das conversações».

Prorrogação rejeitada

BRASÍLIA —
A Comissão de Justiça da Câmara rejeitou, ontem, projeto do Senador Nogueira da Gama (PTB-MG) que prorrogava os mandatos dos atuais dirigentes partidários em todo o País.

Carvalho teme aliança AB-JQ

(Da Sucursal)
O bom rumo dos entendimentos que, sob certo sigilo, estão sendo realizados entre líderes ademaristas e janistas, começa a preocupar gravemente os próceres políticos ligados ao ex-governador Carvalho Pinto. A possibilidade, até há algum tempo julgado impossível, de um acôrdo político entre os mais ferrenhos inimigos da política paulista, está aumentando.

Os observadores mais cépticos já começaram a descobrir «chances» de sucesso para os atuais entendimentos e a possibilidade do levantamento de um candidato comum, dos Srs. Jânio Quadros e Ademar de Barros, a Governador, candidato que tanto poderia ser o General Amauri Kruel, como o Prefeito Faria Lima.

Virgílio chama Costa para briga

BRASÍLIA —
O Sr Artur Virgílio, ex-líder do Govêrno João Goulart, voltou, ontem, no Senado, a criticar o comportamento político do Deputado Costa Cavalcânti, comentando a resposta que êste lhe deu na Câmara, quando observou que o ex-líder do Govêrno passado começa a romper o mutismo em que se manteve desde o advento da Revolução.
Disse o Sr. Artur Virgílio não "admitir que o Deputado udenista levante dúvidas" quanto à sua coragem pessoal "que êle, Costa Cavalcânti, poderá testar quando bem entender", ou "quanto à dignidade do mandato que exerço", reptando, então, o Sr. Costa Cavalcânti a "se pronunciar, sob pena de fazer dêle o conceito que bem quiser".

BRASÍLIA-RIO

Mauritônio Meira

Castelo usará a fôrça para garantir as eleições

«Irei garantir as eleições de outubro com a lei na mão. Mas se fôr preciso, também garantirei o pleito com as baionetas», disse o Presidente Castelo Branco, ontem, ao Senador Vasconcelos Tôrres, ao mesmo tempo que renovou as declarações contra o continuísmo e contra reeleição do Presidente da República.

Da conversa com o Presidente Castelo Branco, o Senador do Estado do Rio tira suas próprias conclusões. Uma delas é a de que poderemos assistir, em breve, a um dos grandes paradoxos da política brasileira: PSD e PTB, vítimas da Revolução, formando ao lado do Presidente da República para garantir a tranqüilidade, enquanto que a UDN, partido responsável pelos acontecimentos de março do ano passado, e principal apoio do marechal na área política civil, poderá será marginalizada no processo de consolidação do regime.

Mais do que para a tranqüilidade dos partidos políticos, a declaração do Presidente Castelo Branco tem endereço certo: os Governadores da Guanabara e de Minas Gerais, partidários, ainda hoje, da tese do adiamento das próximas eleições.

Apesar da declaração do Sr. Jorge Cúri, hoje, porta-voz semi-oficial do Governador Lacerda, de que a «UDN sem Lacerda é o mesmo que o Santos sem Pelé», é inegável que o Govêrno marcha, escudado no apoio udenista, para promover a revisão da candidatura à Presidência da República, do Governador da Guanabara, como primeiro passo para alteração substancial no sistema para a escolha do Chefe da Nação.

Mas o Sr. Carlos Lacerda não perdeu, de todo, os trunfos para garantia de suas pretensões. O líder da Bancada da UDN, Sr. Adolfo de Oliveira, informou, ontem, que, sábado, vai à Guanabara, para uma «conversa informal» com o Governador. A missão do Sr. Adolfo de Oliveira é a de tranqüilizar o Sr. Lacerda, sôbre os rumôres crescentes da revisão.

Outra prova do abandono da candidatura Lacerda, pelo Govêrno, foi dada pelo Presidente Castelo Branco, no almôço de sexta-feira, com jornalistas do Rio e Brasília. Perguntado sôbre a candidatura Lacerda, o Presidente, sem hesitar, disse que «esta é uma criança de sete meses». «Via de regra», acrescentou o marechal, «são natimortos».

Lacerda disposto a "virar a mesa"

Assessôres do Sr. Carlos Lacerda, analisando os últimos acontecimentos, confidenciavam que o Governador da Guanabara está disposto a "virar a mesa" num anúncio de que, tão logo termine a excursão do candidato udenista ao Norte do País, novas declarações contra o Govêrno e possìvelmente com a cúpula udenista, serão feitas pelo Governador.

Castelo quer alguma coisa

O Deputado Aliomar Baleeiro, com ares de profeta, disse que o "homem lá de cima" está querendo alguma coisa. O que, êle não sabe dizer, "porque não me conta nada", adianta o parlamentar da Guanabara.

O repórter lembra a conversa do Presidente com os jornalistas, na qual o Marechal Castelo Branco fêz profissão de fé no regime e no atual sistema.

"Os políticos" disse o Sr. Baleeiro repetindo frase sua, "nunca dizem o que pensam".

Alá de muitos profetas

O Deputado Pedro Aleixo, líder do Govêrno, e em geral bastante discreto nas suas informações aos jornalistas dizia que "êste Alá (referindo-se ao Presidente) tem muitos profetas".

Sebastião vai pular a cêrca

O Sr. Sebastião Pais de Almeida, prepara-se para enfrentar, na Convenção do PSD mineiro, sábado, os últimos obstáculos à sua candidatura, contra a qual, dizia um jornalista, estão opondo algumas cêrcas. "Cêrca eu pulo" respondeu o Sr. Sebastião Pais de Almeida, acrescentando, numa revelação das dificuldades que ainda têm para vencer; "Mas o que estão pondo na minha frente é uma muralha enorme".

Os correligionários do Sr. Sebastião Pais de Almeida informam que dos 732 Diretórios do PSD em Minas, 682 estão com êle. "O Movimento Pró-Sebastião em Minas" declarou o Sr. Último de Carvalho "é irreversível".

O Presidente Castelo Branco, segundo revelação do Sr. Último de Carvalho tentou, ùltimamente, encontrar uma solução pessedista para a sucessão, lembrando ao Sr. Benedito Valadares os nomes dos Srs. Ovídio de Abreu e Guilhermino de Oliveira. "Mas o PSD", acrescenta o velho político, "quer é o Sebastião".

O que está havendo, na verdade, é uma onda contra o Sr. Sebastião Pais de Almeida, comandada pelos seus adversários políticos em Minas. E mais: por alguns de seus corcomidos e superados correligionários mineiros. Não há informações de restrições do Govêrno às pretensões eleitorais legítimas do Sr. Pais de Almeida. Pelo contrário: o próprio Ministro da Guerra tem feito declarações favoráveis ao Deputado mineiro.

A frota de petroleiros da Petrobrás se equipara agora às maiores do mundo.

Ei-lo, majestoso, com suas 10.500 tdw de deslocamento. Você vai orgulhar-se de seu porte, de sua rapidez, dos serviços inestimáveis que irá prestar ao Brasil.
Com o nôvo petroleiro *Carmópolis*, a frota de navios-tanque da Petrobrás, emprêsa-orgulho do Brasil, se aproxima das 700 mil toneladas, equiparando-se às maiores do mundo. Tem razão a Verolme para sentir-se orgulhosa dessa nova conquista do Brasil no mar. De seus estaleiros, em Angra dos Reis, têm saído os modernos barcos que estão poupando divisas para o país, que estão fomentando o comércio entre os povos, com generoso proveito para a economia nacional.

Verolme — progresso do Brasil no mar

VEROLME — ESTALEIROS REUNIDOS DO BRASIL S.A. — ESTALEIRO JACUACANGA, ANGRA DOS REIS, R.J.

(Membro do Centro Industrial do Rio de Janeiro)

VER-548/65

Sociedade — José Rodolpho Câmara

007 ataca novamente

• A sociedade estará presente à pré-estréia, hoje, no Bruni-Flamengo, do último filme da série 007 (James Bond) "Goldfinger" em benefício da Obra de Proteção à Jovem e sob a organização da Sra. Marion Mac Dowell Leite de Castro. Como sempre, haverá um sorteio entre os presentes. Três bons brindes foram selecionados desta feita.

• Comenta-se que o ator Kirk Douglas, já nosso conhecido quando veio passar o Carnaval de 1963 no Rio e em Brasília, com sua fantasia de "Spartacus" está prestes a consumar a compra de uma enorme fazenda em Mato Grosso. Esta informação foi dada pelo "New York Times", o matutino de maior circulação em Nova Iorque. Antes de Kirk Douglas, segundo a mesma notícia, Burt Lançaster já havia comprado uma fazenda no Planalto Central. Parece que todos os grandes astros de Hollywood fazem planos de se tornarem fazendeiros depois da aposentadoria...

No coquetel na residência do Embaixador da Colômbia no Brasil, Sr. Caballero, à esquerda, vemos, o Sr. Rubem Berta e o General Edmundo Macedo Soares

• Numa casa noturna onde se dança, o "Zorba", o "monkey" e outras danças da moda, neste último fim-de-semana estava o casal Válter e Elisinha) Moreira Sales, em companhia do casal Didu (e Teresa) Sousa Campos. Ambos os casais, figuras das mais representativas do nosso "high-society", divertiam-se à sua maneira, sem chamar a atenção, com tôda a simplicidade. Sem preconceitos contra os modismos e ritmos adotados pela mocidade, êles também dançaram alegremente, mostrando que, quando querem, também são excelentes dançarinos...

* • *

• Marilena de Oliveira Lima será a primeira "miss" da atual safra recem-saída do Maracanãzinho a entrar para o cinema. Já assinou contrato com os produtores Massao Ohno e Aurora Duarte (de São Paulo) para participar das filmagens, num pequeno, mas importante papel, de "Riacho do Sangue". O filme começará a ser feito dentro de alguns dias no interior de Pernambuco, em Fazenda Nova, a três horas de viagem de Recife. Marilena, cuja quarta colocação no concurso do Maracanãzinho desagradou à maioria da torcida presente, é considerada um excelente tipo feminino para trabalhar no cinema. Para começar, terá a responsabilidade de defender o papel da filha de um grande fazendeiro, bastante importante no desenvolvimento da trama. O contrato foi assinado aqui mesmo no Rio de Janeiro, com os produtores, no maior sigilo.

* • *

• O Embaixador da França no Brasil, Monsieur Pierre Sebilleau, abre hoje as portas da chancelaria, na Maison de France, para comemorar o "14 de Julho" a data nacional do seu país. A colônia francesa e seus amigos brasileiros estarão presentes ao acontecimento.

* • *

• Retornou às suas atividades o Sr. Newton Barbosa (Banco do Rio) depois das férias em que viajou pela Europa. Dizem que a fila das pessoas que querem falar com êle e tirar seus "papagaios" é enorme...

* • *

• A Sra. Lúcia Néri Mariz, filha do Sr. Murilo Néri, foi retratada pelo pintor Di Cavalcânti durante um jantar num restaurante de Copacabana.

* • *

• Foi o príncipe Orsini, famoso caixa-baixa, quem reteve as atenções da "miss" Universo Kiriaki Tsopei, durante um jantar oferecido pelo Sr. Jorge Guinle. O anfitrião, apesar de todos os esforços para conquistar as simpatias da grega, ficou desconsolado.

* • *

• O diplomata Luís Carlos Tedim, que retornou recentemente de Nova Iorque, ofereceu um jantar de despedida ao casal Joaquim (e Gilda) Mac Dowell, de partida para Beirute. Presentes, o Sr. e Sra. Joaquim Xavier da Silveira, Srta. Regina Coelho, Srta. Silvinha Vidal e Srta. Sônia Gadelha.

* • *

• Realizou-se no sábado o casamento do Sr. Maurício Parreiras Horta e a Sra. Guida Aeda, na Capela de São Pedro de Alcântara, da Reitoria da Universidade do Brasil.

• O ex-Presidente JK passou alguns dos seus dias de exílio em Paris com a doce tarefa de traduzir para o produtor Oscar Ornstein, e peça "Les Chevaliers", que conta a história de vários conquistadores de corações femininos. Os progressos de JK com a língua de Balzac são realmente notáveis. Hoje, êle é capaz de fazer conferências em Paris num francês quase cristalino. E êle o aprendeu à custa de muita ousadia. Pois conta-se que, ainda no tempo do Govêrno Goulart, êle viajou pela Europa e Estados Unidos com a finalidade de fazer conferências para explicar o Brasil aos estrangeiros. Em Paris, naquela época, ainda sem dominar muito bem o idioma, falou a um auditório composto exclusivamente de franceses sôbre a significação de Brasília. Um brasileiro que estava presente, guardou esta frase:

— Brasília est une chose *tremendá*...

Notas curtas

Muito simpáticas as récitas de Beatriz Consuelo no Teatro Municipal, a convite dos organizadores das festas do IV Centenário, assinalando, também sua despedida, em definitivo, do público carioca. Na têrça-feira, apresentou um programa com as peças "Sylphides", de Chopin, "Serenata", de Mozart, "A Bela Adormecida", de Tchaikovsky, e "Praiana", de Mário Tavares. • *O Embaixador Pascoal Carlos Magno ofereceu uma recepção para a colônia polonesa, que contou com o comparecimento de mais de 150 pessoas. Atrações da noite: Jacques Klein, Coral Dante Martinez e Ziembinsky.* • *O Tribunal de Contas até agora não liberou as verbas de financiamento da Comissão de Auxílio à Indústria Cinematográfica. Desta maneira, o cinema nacional marchará em câmara lenta...*

Sr. e Sra. Fernando Magalhães Pinto, numa recente recepção em "black-tie", em Belo Horizonte

Corretores

Precisam-se de corretores. Paga-se bem. Tratar com o Sr. Arquimedes, Av. Rio Branco, 25, sobreloja, de 9 às 11 horas, diàriamente.

"Repórter Continental" noticia em imagem e voz, diàriamente no Canal 9 às 19.30, agora com a colaboração do nôvo DC.

Vacine-se Os Postos de Saúde estão à sua disposição.

RIO noite e dia — Mister Eco

O povo nada pergunta e recebe as batatas

Dois homens públicos, entre outros, compareceram ao programa de Flávio Cavalcânti, no qual perguntas são pretensamente formuladas pelo povo e interpretadas por artistas. Digo pretensamente porque nenhuma das perguntas seria a que o povo desejaria realmente fazer aos cavalheiros, ocupantes de cargos governamentais. E o ar imbecilizado dos interlocutores diante de certas respostas, como aconteceu com Iris Bruzi e Paulo Celestino, denota, além do total desconhecimento do assunto em que se meteram a fogueteiros, quanto é dura a vida do artista, obrigado aos mais cretinos papéis, inclusive com a obrigação de aplaudir estultos conceitos, sem direito à réplica.

—•—

Cá por mim, tive a impressão de ver, em determinado momento, a personificação do Himmler caboclo, com todos os complexos botocudos e tôdas as tintas com que os norte-americanos pintavam os nazistas em filme, durante a última grande guerra. Um Himmler pleonàsticamente frio, calculista, impassível, zombando da dignidade humana, exaltando sub-repticiamente os processos técnicos de sua gestapozinha particular e sorrindo da própria impunidade. Um Himmler gaguejante a evidenciar pouco trato com os exercícios de composição primária, que lia as respostas mastigando letras e palavras, ruminando, engolindo e eructando sílabas, mas desafiando a inteligência de uma cidade inteira num festival de prepotências e arrogâncias. Um Himmler que seria muito engraçado nos palcos da Praça Tiradentes, não lhe sobrasse a periculosidade da qual ninguém duvida. Nem eu, que não sou bêsta.

—•—

E vi o "enfant gaté" das hostes governamentais. Môço ilustre, bem vestido, formado, anel no dedo e diploma no canudo, entusiasmadíssimo com a solução do problema educacional, das escolas primárias, das suas vagas mais volumosas que ressaca no Pacífico. Galã que as telenovelas ainda não descobriram, Albertinho Limonta sem Mamãe Dolores, o môço foi o promotor da maior e mais violenta briga a que tenho assistido neste últimos tempos, entre o Sujeito e o Verbo. Não houve maneira de o môço estabelecer concordância entre os litigantes — como diria o saudoso Luís Mendes — tamanha era a animosidade que os separava. Enquanto a luta titânica se desenrolava, os solecismos e os pleonasmos pareciam mais exasperar os ânimos dos contendores. Sujeito duro. Insistente. Recalcitrante. E Verbo muito do mau caráter. E cada um foi para o seu lado, bem distante um do outro. Aí então, o promotor da refrega se deu por satisfeito, com um ligeiro cair, de topête sôbre a testa. Briga, aliás, que não teria importância alguma, se a tese defendida não fôsse a solução do problema educacional do povo...

Norma, uma das três Irmãs Marinho, o bailarino Jonas Moura e o passista Gaguinho já estão no elenco de "Rio de Quatrocentos Janeiros". • Seguindo a mesma linha de "Opinião", estudantes pernambucanos estão apresentando no Teatro de Arena do Recife o espetáculo "Cantochão", que possivelmente virá ao Rio. • Circulando entre nós o maestro argentino Astor Piazola, que conseguiu dar uma nova dimensão ao tango. Ouvi os discos da orquestra de Piazola há muito tempo, na discoteca de Sacha Rubin, e não sei por que os mesmos não são distribuídos no Brasil. • "Gladys e seus Bichinhos", como vocês se recordam, foi o nome de um programa de televisão recentemente desaparecido. A fotografia da atriz Maria Gladys, que serve de propaganda para a peça "O Chão dos Penitentes", está servindo também de tema para um infamérrimo trocadilho, em relação ao nome do programa. Pensar...

—•—

Presença constante no "Castelinho" apesar do frio: a atriz tcheca Dana Smutra. • Despertando interêsse em Londres a exposição "Brazilian Art of Today". • Reparem: depois que o Governador Lacerda disse pela televisão que o Coronel Fontenele estava muito vedeta desta vida, o diretor do trânsito se aquietou. Vedeta é uma só, tá? • O Sr. Dias Lopes, "prefeitinho" de Copacabana, comemorou o seu aniversário com uma feijoada mineira do restaurante "Le Candelabre", prestigiado pelos Deputados Danilo Nunes e Raul Brunini, e pelo Sr. Flexa Ribeiro, candidato udenista ao Govêrno da Guanabara, pois sim!

—•—

As roupas do musical "Viagem sem Passaporte", a ser lançado pelo Excelsior (SP), dizem que são da autoria de Dior. Deve ser autêntico bafo de bôca. • Carlos Alberto não vai publicar a carta que Maurício Sherman lhe enviou e, ainda por cima, passou uma baita espinafração no missivista. • O humorismo à base dos invertidos sexuais tomou conta do programa "A Cidade se Diverte". Chega a ser um crime ouvir-se a Aizita falando com voz máscula. • O programa "Patrulha da Cidade", recentemente lançado pelo Canal Seis, está ameaçando seriamente o horário de "O Direito de Nascer". Bem feito. Quem mandou esticar o ronco de Dom Rafael? • Gláufio Zill atendendo à observação destas colunas, mudou de chapa no "Show da Noite". Agora não diz mais "perfeito" às respostas dos seus entrevistados; é "entendo". O diabo, Gláufio, é que, algumas vêzes, o espectador não entende e precisaria de maiores explicações. De nada.

—•—

E no mais é que a vedeta Gina Le Feu está fazendo estação de repouso na Clínica São Vicente. Cansadinha.

Iris Bruzzi. Não tem culpa nenhuma por fazer perguntas das quais nada entende

Teatro — Eduardo Guennes

'O Chão dos Penitentes' (I)

Antes de se falar sôbre a peça "O Chão dos Penitentes" de Francisco Pereira da Silva, é preciso primeiro que se diga alguma coisa sôbre o Padre Cícero, a cidade do Juàzeiro e as causas que propiciaram o aparecimento do taumaturgo, que por mais de sessenta anos foi o líder inconteste de milhares de nordestinos.

Localizado no extremo meridional do Ceará, o vale úmido do Cariri — fertilíssimo — sempre foi o local para onde acorriam as populações semi-nômades do Nordeste, fugindo das sêcas (a de 1877 foi terrível), e também os foragidos da polícia que iam buscar refúgio nesta região. "Foi neste particularíssimo universo que o Padre Cícero Romão Batista exerceu seu sacerdócio. "Talvez jamais um homem tenha adquirido no Brasil e mantido durante tanto tempo o prestígio alcançado pelo Padre Cícero entre as massas do campo. Sua popularidade espalhou-se por todo interior setentrional do País, do Amazonas à Bahia, movimentou romarias durante décadas inteiras, foi alvo de discussões no Parlamento e na imprensa, colocou a cúpula da Igreja Católica em difícil posição, acirrou discórdias e lutas entre facções políticas. O sacerdote, apontado como milagreiro, conseguiu ser, por um longo período, ditador de almas, chefe político local, vice-Governador do Estado, Deputado Federal eleito que se recusou a assumir a cadeira para não abandonar seu aprisco, tornou-se grande proprietário territorial, contribuiu decisivamente para fomentar a agricultura no Cariri e fundou uma cidade que, poucos anos mais tarde, seria a segunda do Estado, depois da Capital". Estas palavras são de um dos mais sérios estudiosos do assunto, Rui Facó.

Sôbre um homem de tão múltiplas atividades, figura das mais controvertidas, é que Francisco Pereira da Silva escreveu "O Chão dos Penitentes". Claro está que com um tema tão vasto, afinal o Padre Cícero reinou durante mais de sessenta anos, nenhuma peça teatral poderia ser completa e muito menos perfeita. Segundo um dos seus comentaristas "o mal do padrezinho foi ter vivido muito. Desgastou-se com o tempo. Se mortos antes de 1890, estaria possìvelmente, nos altares". Realmente, o cronista tem razão, o padre viveu demais. Se morto antes de 1890, seria santo e teria facilitado muito o trabalho do autor. Como reduzir uma vida de noventa anos, foi o quanto viveu Padre Cícero, a um espetáculo de duas horas? A tarefa não é das mais fáceis. Mesmo com tôdas estas dificuldades, Francisco Pereira da Silva não se intimidou — atitude julgada por muitos como temerária — e realizou uma das experiências mais importantes do teatro brasileiro.

(Continua)

Disc-Review — Alberto Rêgo

Barbra Streisand — People

A CBS lançou recentemente no Brasil o elepê "PEOPLE", ótimo disco de música popular norte-americana com a vocalista Barbra Streisand, uma das grandes revelações surgidas nos Estados Unidos nestes últimos anos. Para êste longa-duração, o quarto de sua carreira artística e o primeiro editado em nosso País, a jovem artista do teatro musicado escolheu, a exemplo dos anteriores, lindas canções de compositores como Bob Merryll, July Styne, Jerry Bonck, Irving Berlin, Rodgers-Hammerstein e outros autênticos campeões da popularidade nos espetáculos da Broadway e nomes de grande expressão no cenário musical dos Estados Unidos. A maneira espetacular com que Barbra se apresenta neste microssulco, com os arranjos e direção de Peter Matz, Ray Ellis e acompanhamento da orquestra dirigida por Peter Daniels, coloca o discófilo diante de uma intérprete personalíssima destacando-se a fôrça de sua expressão e interpretação nos números "People", da peça "Funny Girl", "Supper Time", "Love Is A a Bore" e "Fine and Dandy". Esta jovem, que é no momento a máxima atração da Broadway, interpretando o papel de Fanny Brice (famosa artista de "vaudeville") na peça "Funny Girl", sonhava, desde o tempo em que trabalhava como copeira no restaurante chinês "Choy's Oriente", entrar para o teatro, sonhava poder um dia representar em público. Tempos depois concretiza aquêle sonho. Estréia no "Bonne Soire" e mais tarde no "Blue Angel", localizado num dos bairros noturnos de Nova Iorque, local onde foi descoberta por David Merrick, produtor de "I Cant Get It For You", o qual lhe deu o papel de Miss Marmelstein. Aquela menina que nascera num bairro pobre de Brooklin, logo após a estréia tornou-se a figura mais discutida, mais elogiada, mais aplaudida do teatro musicado e do disco. Suas gravações venderam milhões de cópias (The Barbra Steisand Album — The Second Barbra Streisand Album — Barbra Streisand/The Third Album), tendo merecido da revista "Time" êste elogio glorificador: "Streisand pertence a essa linhagem de artistas que aparecem sòmente uma em cada geração. Tem algo mais que uma simples versatilidade técnica. A verdadeira fôrça de seu talento surge de um espírito individual, que é em verdade único. É uma espécie de fôrça que faz dela mais que uma simples intérprete, uma personalidade".

Astrologia — Prof. Mirakoff

Isabel Perez Galmiche

(2/7)

Os astrônomos, e até mesmo a literatura dos astros, nunca emprestaram importância real a Câncer ou Caranguejo. Na astrologia, entretanto, em que pêsem às estrêlas de Câncer serem pouco visíveis no nosso céu, se constata a exuberante influência que exerce em nossos destinos.

Homens célebres e mulheres famosas nasceram sob o signo de Câncer: JEAN COCTEAU — 5/7/1889, LORD BYRON, CLAUDE DEBUSSY, LOLA MONTÊS — 23/6/1818 e MARIA ANTONIETA.

A Lua concorda com a aventura pura, com a fecundidade, no sentido mais geral da palavra, com as mudanças felizes e imprevistas com a popularidade, com as amizades femininas. O Caranguejo é afetivo e tem tôda a possibilidade de ser feliz, no matrimônio, se se casar com pessoas de Escorpião, Áries, Aquário ou Virgem. Grande companheira de trabalho e excelente esportistas. Sua saúde, no entanto, é delicada, devendo merecer atenção séria. A circulação constituirá sempre um problema, o qual no entanto, se bem controlado, não a impedirá que desfrute de uma vida sadia e normal.

Isabel Perez Galmiche é diretora do «Salão Parisiense», onde transforma beleza em mais beleza, tendo por símbolo o Caranguejo. As pessoas que nascem em Câncer são fortemente introspectivas e têm uma grande capacidade de compreensão.

Entre 22 de dezembro e 20 de janeiro (CAPRICÓRNIO) — NEGÓCIOS: — Período de maus presságios para os assuntos relacionados as suas atividades comerciais. Calma e tudo será resolvido. AMÔRES: — Procure dominar seu nervosismo, evitando aborrecimentos no terreno sentimental. SAÚDE: — A maior parte de sua indisposição é proveniente a alimentação. Ns. prováveis: 9, 18 e 27.

Entre 21 de janeiro e 18 de fevereiro (AQUÁRIO) — NEGÓCIOS: — Grande lucro no setor de seu trabalho. Aproveite o período e faça planos para o futuro. AMÔRES: — A pessoa amada tudo fará para vê-lo feliz, coopere para maior felicidade. SAÚDE: — Riscos de depressão nervosa. Proteja sua saúde. Ns. de sorte: 8, 17 e 26.

Entre 19 de fevereiro e 20 de março (PEIXES) — NEGÓCIOS: — A maré dos acontecimentos está sob bons aspectos, receba-a com destemor e terá favores no setor de seu trabalho. AMÔRES: — Evite o excesso de ciúme, caso contrário ver-se-á metido em complicações com o seu amor. SAÚDE: — Má circulação e pernas doloridas. Ns. felizes: 7, 16 e 25.

Entre 21 de março e 290 de abril (ÁRIES) — NEGÓCIOS: — As perspectivas serão muito favoráveis para concluir as etapas do seu trabalho. AMÔRES: — Período de maus presságios no setor sentimental. Evite, no entanto, discutir com o seu amor. SAÚDE: — Distúrbios do fígado. Procure um médico. Ns. de bons augúrios: 6, 15 e 24.

Entre 21 de abril e 20 de maio (TOURO) — NEGÓCIOS: — Não confie muito nas pessoas que se mostram interessadas em ajudá-lo no local de suas atividades. AMÔRES: — Bom para o terreno sentimental. Pode confiar no sexo oposto. SAÚDE: — Boa no conjunto. Procure conservá-la. Ns. de bons presságios: 5, 14 e 23.

Entre 21 de maio e 20 de junho (GÊMEOS) — NEGÓCIOS: — Ponha-se em ação para progredir importantes planos no setor de suas atividades. AMÔRES: — Procure agir de maneira a garantir um estado de boa compreensão com a pessoa amada. SAÚDE: — Estará satisfatória, mas seja prudente se dirigir seu automóvel. Ns. de boas predições: 4, 13 e 22.

Entre 21 de junho e 20 de julho (CÂNCER) — NEGÓCIOS: — Os seus interêsses profissionais estarão sob bons aspectos. No entanto, não conte com a ajuda de pessoas alheias. AMÔRES: — Terá muita alegria no terreno sentimental. SAÚDE: — Boa no conjunto, controle seu fígado. Ns. venturosos: 14, 15 e 16.

Entre 21 de julho e 20 de agôsto (LEÃO) — NEGÓCIOS: — Terá grande progresso, se cooperar e ouvir sugestões dos seus chefes. AMÔRES: — Muito favorável para o amor, pode confiar no sexo oposto. SAÚDE: — Irritabilidade e fadiga geral, poupe-se por meio de exercícios respiratórios ordenados. Ns. prováveis: 18, 19 e 22. Ns. promissores: 17, 20 e 23.

Entre 21 de agôsto e 20 de setembro (VIRGEM) — NEGÓCIOS: — Procure agir de maneira a conquistar a simpatia das pessoas que o cercam no local de suas atividades. AMÔRES: — A pessoa amada estará mal humorada. Procure amenizar os problemas da mesma. SAÚDE: — Estará satisfatória, procure tempo para cuidar de sua aparência. Ns. de boas possibilidades: 1, 2 e 11.

Entre 21 de setembro e 20 de outubro (LIBRA) — NEGÓCIOS: — Abra seus olhos para os assuntos comerciais que estão parados para evitar prejuízos futuros. AMÔRES: — O seu amor estará disposto a concordar no presente período. SAÚDE: — Perturbações respiratórias a temer. Ns. prováveis: 3, 12 e 21.

Entre 21 de outubro e 20 de novembro (ESCORPIÃO) — NEGÓCIOS: — Um pequeno desgosto poderá surgir no presente período. Tenha calma e tudo será resolvido com sucesso. AMÔRES: — As relações sentimentais se mostram inseguras, podendo resultar em brigas e decepções. SAÚDE: — Mantenha seus nervos calmos e evite as emoções violentas. Ns. benignos: 18, 15 e 19.

Entre 21 de novembro e 21 de dezembro (SAGITÁRIO) — NEGÓCIOS: — O dia será ótimo para os assuntos comerciais. Faça o possível para não vacilar nos seus intentos. AMÔRES: — Não conte muito com os novos romances. Esteja atento e evite os aborrecimentos que poderão surgir. SAÚDE: — A necessidade de viver com exuberância deverá ser moderada, pois haverá ameaças de distúrbios cardíacos. Ns. mágicos: 18, 20 e 23.

Cinema — Sérgio Augusto

Jerome Robbins e Robert Wise (à direita), durante as filmagens de "West Side Story" (Amor, Sublime Amor)

Wise nos Champs-Elysées

Novecentos e noventa e quatro mil espectadores em quatro anos, por acaso, não é muito? Sim, claro. Êsse é o número de pessoas, que, desde 1961, entraram num cinema do Champs-Elysées para assistir *West Side Story* (Amor, Sublime Amor). E se *West Side Story* pertence a George Chakiris e Natalie Wood, nem por isso os nomes de Robert Wise e Jerome Robbins devem ser esquecidos. Wise estêve em Paris por alguns dias, a fim de organizar o lançamento de seu segundo musical *The Sound of Music* (A Noviça Rebelde), atualmente em cartaz nas telas cariocas. Por que será que, depois de 20 anos no cinema sem realizar um musical, Wise resolveu filmar dois, um após o outro? Foi essa a primeira pergunta que nossa amiga (e correspondente) Françoise Lachenay fêz ao cineasta, durante uma conversa de bar que transcrevo para a delícia dos seus entusiastas (S. A.).

* • *

"Imediatamente após **West Side Story**, *eu deveria rodar* The Sand Pebbles, *mas como êste filme exigia uma preparação muito longa, eu me senti na obrigação de fazer qualquer coisa para não morrer de tédio. O assunto de* Sound of Music *me seduziu na medida em que êle difere radicalmente do de* West Side. *É uma história verdadeira, uma história autêntica sôbre a família Trapp e eu achei que isso poderia resultar num bom filme musical".*

Wise tencionava explorar o sucesso comercial de *West Side Story* para aumentar a sua importância como produtor. O antigo montador de Orson Welles dirige atualmente a Argyle Enterprises, uma produtora independente, e não consegue disfarçar o seu ar de *business-man*. Até há algum tempo atrás, êle era para nós o autor de *Born to Kill* (Nascido Para Matar, 1947) ou de *The Set-Up* (Punhos de Campeão, 1949), filmes sem concessões sôbre certos deslizes da sociedade americana. A êsses filmes se seguiram outros, como *The House on Telegraph Hill* (Terrível Suspeita, 1951), e *The Day the World Stood Still* (O Dia Em Que a Terra Parou, 1951), obras que revelavam virtudes de narrador comparáveis às de Hawks ou Fuller. Mas foi com *Executive Suite* (Um Homem e 10 Destinos, 1954), *Quero Viver* (1958) e *Odds Against Tomorrow* (Homens em Fúria, 1959), que Robert Wise demonstrou ser um dos autores mais lúcidos e corajosos do cinema americano. Hoje, êle é um homme de negócios e é nessa qualidade que êle fala da atual situação da sétima arte na América:

"Os filmes ficaram mais caros nos Estados Unidos Não por causa do aumento do custo de vida, mas sobretudo por causa da guerra fria entre o cinema e a televisão. Há 10 anos, a maioria dos diretores estava sob contrato a um estúdio qualquer e todos trabalhavam sem parar. Hoje o negócio mudou totalmente: todos têm de fazer filmes que não possam ser realizados na TV. A televisão é um monstro que tem de ser alimentado diàriamente, sem cessar. É preciso alimentar sete canais, você pode imaginar o que significa. Por isso, todo o cinema dito classe B foi absorvido pela TV. Apesar dos pesares, o apogeu da televisão foi entre 1951 *e* 1958. *Atualmente, ela marca passo e eu creio que, dia a dia, as pessoas sentem mais vontade de sair e ver um bom filme ao lado dos vizinhos. Essa é a causa do cuidado que cerca quase tôdas as produções de Hollywood. Numerosos filmes são dirigidos por cineastas interessados na produção, daí existir cada vez mais uma liberdade de expressão menos tímida: o cinema na América está se tornando um negócio pessoal, uma criação do homem".*

O que êsse cavalheiro de cabelos grisalhos acaba de dizer é verdade. Mas eu espero que Wise diga mais coisas. Afinal de contas, êle é ou não é um homem em constante luta contra as neuroses e os tabus de seu meio, de sua sociedade? Por alguns minutos, pensei que êle tivesse esquecido tôdas as suas lutas e já estivesse embriagado pelos milhões de francos e dólares.

"Ok, confesso que sou um inconformista. Mas nos Estados Unidos não existem tabus, nem censura, como vocês pensam. Lá nós podemos filmar qualquer assunto. Por causa disso é que eu filmei I Want to Live. *Claro que tive as minhas complicações, pois denunciava na fita, certos métodos da polícia de Los Angeles. Acontece que o que eu estava mostrando era verdade e o caso se reduziu a polêmicas inconseqüentes. Com* Homens em Fúria, *eu quis fazer um filme anti-racista. Grande decepção: só depois é que fui descobrir que Belafonte não atrai o público numa tela. Além disso, devo salientar que a maioria dos filmes americanos que abordam a situação racial não faz sucesso comercial Meu desejo era provar que o ódio destrói, mas quem quase acaba destruído sou eu".*

Wise não quer ser visto apenas como um homem de negócios preocupado em divertir o público. E êle então começa a falar de seus projetos, classificando-os de filmes sociais:

"O que eu mais aprecio são os assuntos humanos. Meu próximo filme, The Sand Pebbles, *cujas filmagens começarão em novembro, em Formosa e em Hong-Kong, contará a história de uma artilharia subindo o Yang-Tsé-Kiang, em 1930, durante a infiltração comunista na China e a luta de Tchang Kai-chek. Será uma superprodução, orçada em seis milhões de dólares, mas o que mais me interessa não é o aspecto espetacular que o filme terá mas a atualidade da matéria em discussão".*

Robert Wise volta a falar do cinema americano. Além de Larry Pierce e Frankenheimer, êle não conhece os cineastas da nova geração. E, na sua opinião, a falta de capitais disponíveis torna impossível a existência de uma *nouvelle-vague* nos Estados Unidos.

"Tive a oportunidade de ver filmes bastante interessantes realizados pelos alunos da Escola de Cinema da Universidade da Califórnia. Há pesquisas curiosas nesses filmes. Mas passar do amadorismo ao profissionalismo é duro. Êles têm de começar pela última porta e há sempre uma fila enorme, com gente disposta a barrá-los. Olha, há assistentes de direção que estão nesse estágio desde a década passada e até hoje não tiveram chance *de dirigir. E quando um produtor quer substituir um velho assistente por um jovem, recém-saído da Escola de Cinema, o sindicato se opõe. Sou otimista e acho que o cinema americano está melhorando, mas a falta de sangue nôvo me inquieta".*

Entrevista concedida a ***FRANÇOISE LACHENAY.***

Seleção

● HERÓIS PARA A ETERNIDADE (The Thin Red Line) — Filme de guerra mais consciente que o Trem de Frankenheimer, embora sem o capricho técnico de uma superprodução. Meia dúzia de planos belíssimos e uma crítica honesta à violência nos campos de batalha. Direção de Andrew Marton. Elenco: Keir Dullea, Jack Warden, James Philbrock, Steve Rowland. *Rivoli, Royal, Rosário, Mello, Matilde*: 2 — 4 — 6 — 8 — 10. (18 anos). Cotação: 2 colunatas.

● A CONQUISTA DO OESTE (How the West Was Won) — Três veteranos cineastas (Henry Hathaway, John Ford e George Marshall) e um elenco milionário (Carroll Baker, Henry Fonda, Gregory Peck, Debbie Reynolds, George Peppard, James Stewart, Spencer Tracy, John Wayne, Richard Widmark) contam como a América foi conquistada pelos pioneiros. O episódio da Guerra Civil, dirigido por Ford, é o único momento de grandeza. *Metro-Copacabana, Metro-Tijuca, Azteca, Pathe, Paz, Para Todos, Mauá*: 12,45 — 3,35 — 6,25 — 9,15. (10 anos). Cotação: 1 colunata.

● A NOVIÇA REBELDE (The Sound of Music) — A odisséia musical da Família Trapp. Uma das histórias mais cretinas que o desenho de produção de Boris Leven e o som da música de Rodgers e Hammerstein II tentam salvar, num vôo rasante de Robert Wise sôbre os lagos austríacos. Julie Andrews tem seu "charme" mas Christopher Plummer é certamente um dos cinco maiores canastrões do cinema. *Palácio*. 3 — 6 — 9. Cotação: 1 colunata.

● DEU A LOUCA NO MUNDO (It's a Mad, Mad, Mad, Mad World) — Comédia com veleidades sociológicas e que pretende ressuscitar o "pastelão" silencioso. Nem sempre Stanley Kramer acerta no alvo. Elenco: Spencer Tracy, Milton Berle, Sid Caesar, Ethel Merman, Dick Shawn, Jonathan Winters. *Paris-Pálace, Bruni-Engenho de Dentro, Alfa, Brasil*: 1,30 — 4,20 — 7,10 — 10. (Livre). Cotação: 1 colunata.

● UM TIRO NO ESCURO (A Shot in the Dark) — Comédia inspirada na peça "Tiro e Queda" de Marcel Achard, com várias alterações, entre elas a troca do personagem central pelo inspetor Clouseau interpretado por Peter Sellers em *A Pantera Côr-de-Rosa*. Ainda no elenco: Elke Sommer, George Sanders, Herbert Lom. Direção: Blake Edwards. *Bruni-Copocabana, Britânia, Bruni-Grajaú, Paraíso, Santa Helena, Progresso*: 2 — 4 — 6 — 8 — 10. (14 anos). Cotação: 1 colunata.

● AS OITO VÍTIMAS (Kind Hearts and Coronets) — As memórias de um duque nos dão conta de oito assassinatos e um moto contínuo de humor negro. A história de Roy Horniman proporciona bons momentos infelizmente prejudicados pela *mise en scène* sem brilho de Robert Hamer. Elenco: Alec Guinness, Denis Price, John Pennrose. *Alvorada*: 2 — 4 — 6 — 8 — 10. (18 anos). Cotação: 1 colunata.

● O TREM (The Train) — A Resistência Francesa entre a salvação da carne e do espírito. O diretor John Frankenheimer aproveita um conflito para fazer a sua guerra espetacular, na base do filme de aventuras. Movimentado e inconseqüente. No elenco: Burt Lancaster, Jeanne Moreau e Paul Scofield. *Bruni-Flamengo, Festival, Bruni-Ipanema, Bruni-Méier, Bruni-Botafogo, Santa Emília, Santa Cecília, São Jorge*: 2 — 4,30 — 7 — 9,30. (14 anos). Cotação: 1 colunata.

As cotações variam de 1 a 5 colunatas.

Registro

ANIVERSÁRIOS — Fazem anos, hoje, os senhores: Prof. Maurício de Medeiros (membro da Academia Brasileira de Letras, ex-Ministro da Saúde e nosso antigo colaborador, Marechal Juarez Távora, Ministro da Viação, Fernando Gusmão, João Alfredo Bertozi, Eusébio de Queirós Filho, Paulo Nogueira de Castro, Otaviano Caldas, Luís Alberto Maria Penteado, Dr. Albano Bastos, Dr. Nabir Arnoud, Rubem Castro Lourenço e Aguinaldo Lima.

— Completa 11 anos hoje a menina Nice Azevedo Antônio, filha do Sr. Francisco Antônio e Sra. Maria Antônio Azevedo. Nice, pelo acontecimento, oferecerá uma mesa de doces às suas amiguinhas.

— Completou 23 anos de casado, dia 11 passado, o casal Gonçalo Martins da Costa e Enerina Pineli da Costa.

FESTA — No próximo dia 18 (domingo) a Associação Atlética de Higienópolis oferecerá uma festa aos seus associados, com início para às 19 horas. Trajo esporte.

SORTEIO — O 69.º sorteio das Obrigações da Cidade será realizado amanhã, às 13 horas, na Loteria do Estado da Guanabara.

CONGRESSOS — A Associação Brasileira de Enfermagem promove o XVII Congresso Brasileiro de Enfermagem, com início dia 18, às 20 horas, no Palácio Tiradentes.

MISSA — A Colônia Pernambucana do Rio manda celebrar missa sexta-feira, às 11 horas, na Igreja do Carmo, em homenagem à padroeira do Recife, Nossa Senhora do Carmo. Padre Góis pregará o Evangelho.

Hoje na TV

Canal 2

14,30 Matinê Excelsior
16,00 Novela
17,00 Amarelinho
17,25 Cine Infantil Excelsior
18,00 Lassie — Filme
18,30 Cine "Show" Kibon — Filme
19,00 Novela
19,25 Jornal da Cidade
19,45 A Sua Novela
20,00 Discoteca do Chacrinha
21,40 Hollywood 65 (Filme)
22,30 Jornal Excelsior
23,00 Panorama Político
24,00 Boa Noite, Carmela
00,15 Cinema de Arte

Canal 4

11,00 Uni-Duni-Tê
12,00 Jambo & Ruivão (Desenhos)
12,30 Telegiobo (1a. Edição)
13,00 Filme
13,30 Contos de Amor — Filme
14,00 Sempre Mulher (Feminino)
14,30 Romance na Tarde — Filme de Longa Metragem
16,30 Festa em Casa (Variado)
17,00 Filme
17,30 Capitão Furação
18,00 A Volta do Homem Morcêgo — Filme em Série
18,30 Super-Homem — Filme
19,00 Telegiobo (Edição Final)
19,30 Filme
21,00 Mr. Novak
22,00 Novela: Ilusões Perdidas
22,30 "Show" da Noite
23,30 Se a Cidade Contasse (Informativo)

Canal 6

17,00 O Mundo é da Criança
17,35 Desenhos Animados
17,55 Bat Masterson — Filme
18,30 Jornal Feminino
18,45 A Estrêla é o Limite
19,20 Novela: Cara Suja
19,55 Diário de Um Repórter
20,00 Repórter Esso
20,20 O Manda Brasa
21,30 Novela: O Mestiço
21,50 Viagem ao Fundo do Mar
22,55 Por Trás da Notícia
23,00 De Olho no Mundo
23,30 Variedades

Canal 9

17,30 Neno na TV
18,00 Cinema em Casa
18,30 Confidencial
19,00 Artigo 99
19,30 Repórter Continental
19,45 Esportes
20,00 Repórter Esso
20,20 Atrações José Soares
21,00 Nosso Repórter
21,05 Ring em TV
21,40 Filme (Paris Confidencial)
22,40 Mesas-redondas de Gilson Amado

Canal 13

15,33 TV-Rio e Você
15,50 Zorro (Filme)
16,20 Papai Sabe Tudo
16,55 Brotos no 13
17,15 Turminha Lula
18,00 Aventura no Paraíso
18,58 Internacional Set
19,20 Horóscopo
19,28 Novela Ceará Contra 007
19,51 Plantão Policial
20,18 Musikelly
20,20 TV-Rio Notícias (1a. Edição)
21,16 Os Salmos de David (Filme)
21,24 Novela: O Direito de Nasser
21,51 Impacto
22,50 TV-Rio Notícias (Última Edição)
23,20 Rio Quatrocentão
23,30 Nossa Cidade
00,05 Roteiro das Artes

Passatempo — Renato Portella

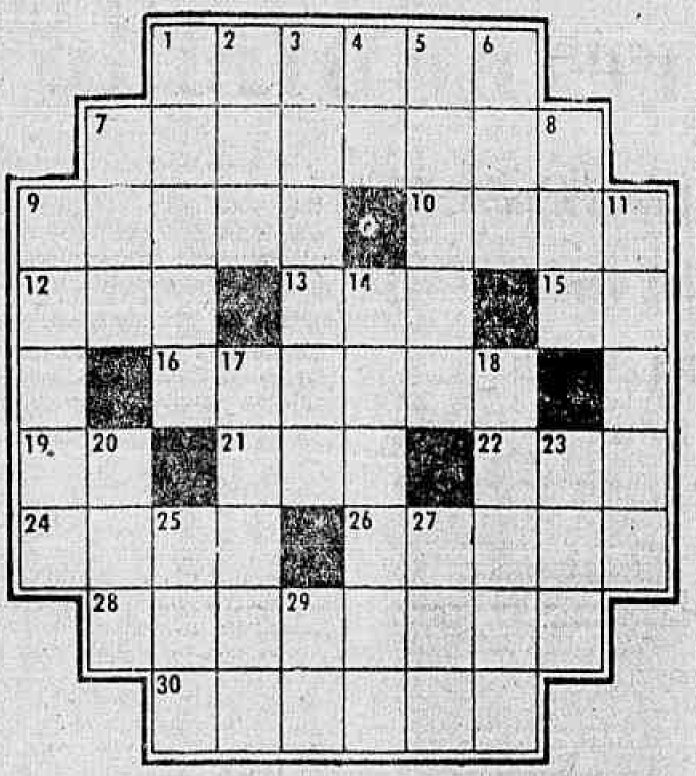

HORIZONTAIS: 1 — Pano. 7 — Citado; supradito. 9 — Semente. 10 — Quadro. 12 — Ensejo, pretexto. 13 — Interjeição: contentamento. 15 — Carta do baralho. 16 — Raspadura (na escrita). 19 — Preposição: lugar. 21 — Coloração. 22 — Maior, chefe. 24 — Ministro do culto judaico. 26 — Que atua. 28 — Que é prudente ou sensato. 30 — Onda impetuosa.

VERTICAIS: 1 — Mêdo. 2 — Nome da letra «F». 3 — Imundo; lamacento. 4 — Partir. 5 — Mencionas o nome de. 6 — Composição poética dividida em estrofes simétricas. 7 — Cabeça de gado. 8 — Saudação. 9 — Erudição. 11 — Designação comum a todos os corpos celestes. 14 — Antigo estôjo transparente. 17 — Bôlso (popular). 18 — Função da química orgânica. 20 — Oceano. 23 — Corpo formado no ovário. 25 — Felicidade. 27 — Pessoa notável em qualquer coisa. 29 — Vento, aragem.

Uma cena medieval

Ao traçar êste desenho, que representa uma cena medieval, o nosso artista do lápis cometeu 12 erros anacrônicos. Será que você sabe quais são as falhas?

Respostas do número anterior

PC — HOR.: vulto — ema — Elói — odor — dó — lépido — aso — moto — usura — aval — lar — únicos — ti — mêdo — Onus — elo — pluma. VERT.: vedar — ulos — ló — til — edital — modo — aro — opor — êmulo — ouvido — saco — brisa — anel — atum — ume — sol — nú. COMO ESTÁ: — As palavras que devem ser corrigidas são: aborígine; cambone; cinqüenta; novel; alfanje; bambu; beribéri; intrujice; paçoca; catinguento; contextura; ojeriza; cobiça; comboio, xingar.

JOIAS — CAUTELA — BRILHANTES

Ouro. Moeda Compro. Atendo a domicílio Rua Uruguaiana 86 — Sala 703 — Tel 43-2312. — Esq. de Ouvidor.

ACONTECEU...

A Continental informa, comenta e reporta os principais acontecimentos nacionais e internacionais, em combinação com o DIARIO CARIOCA!

Das 6 da manhã, às 2 da madrugada

Escutas — Apuradores — Noticiaristas — Redatores — Rádio-Repórteres

Comando de

CARLOS PALLUT e ARY VIZEU

Assistência de Evandro Bandeira e Paulo Caringi

"Repórter Continental", notícia em imagem e voz, diàriamente no Canal 9, às 19,30, agora com a colaboração do nôvo DC.

VENDE-SE

4 (quatro) Pic-Up Ford-F-100, modêlo 1959 e mais 1 (uma) Pic-Up Willys, modêlo 1961. Ver hoje, dia 14, a partir das 10 horas, no Pôsto São Pedro na Rua Hadock Lôbo, 82. Propostas para 43-8776 Percilio.

Teatros e Boites — Programa para sua Noite

5 Últimos Dias com Paulo Autran
"LIBERDADE LIBERDADE"
de Flávio Rangel — Millôr Fernandes
agora com ODETE LARA
GRUPO OPINIÃO — TEATRO DE ARENA DE S. PAULO
Rua Siqueira Campos, 143
HOJE: Às 21,30 horas: Reservas: 36-3497

ABRAHAM MEDINA APRESENTA
O FABULOSO MUSICAL
ARCO-ÍRIS
Diàriamente às 21 horas
Vesp. 5ªs., sábs. e doms., às 16 horas
NO NÔVO E LUXUOSO
TEATRO REPÚBLICA
Av. Gomes Freire, 474-A — Tel. 22-0271

Aproveite sua tarde livre e divirta-se no
PLAZA HI-FI SOCIETY
Avenida Prado Júnior 258
e no HI-FI BAR e RESTAURANTE
Av. Princesa Isabel, 263-A
SEM COUVERT - SEM CONSUMAÇAO
Aberto a partir das 15 horas
JANTAR-DANÇANTE COM PREÇOS RAZOÁVEIS
Mestre-cuca: Marcel — Dir. Geral MAURÍCIO LANTHOS
Reservas de mesas pelo telefone: 57-1870

CAUBY
E IRMÃOS PEIXOTO
MOACYR — ARAKEN — ANDIARA
TODAS AS NOITES NO
DRINK
Boite — Restaurante Internacional
AVENIDA PRINCESA ISABEL, 82-A — Tel.: 57-7068

NA PONTA DA CORDA

ÁLVARO MARZULLO apresenta
A SUPERPRODUÇÃO DE 1965
Segura o Leme Cacá
de Humberto Cunha e Álvaro Marzullo
com: a estrelíssima
MARA RUBIA
ATRAÇÃO: LILICO (O HOMEM DAS 1.000 VOZES)
ATRIZ CONVIDADA: IARA LEX
TEATRO RECREIO — Reservas: 22-8164
Tôdas as noites às 20 e 22 horas
Vesp., 5ªs, sábs. e doms., às 16 horas

AGORA NOVOS "SHOWS" ÀS 23 HORAS
"A FONTE SECOU"
com: Monsueto e Darlene Glória
RIO 1800
"VOLTA AO MUNDO"
com: LANA BITTENCOURT
e ainda: vedetas, cabrochas, passistas, ritmistas e cantores
NOVOS PREÇOS DO "COUVERT":
de domingo a quinta-feira — Cr$ 4.000
sextas-feiras e sábados — Cr$ 6.000
Sábados e domingos: «Feijoada 1800»
Av. Vieira Souto, 110 — Reservas: 27-0458 e 27-2447

Teatro Nacional de Comédia
apresenta Breve
"O NOVIÇO"
de Martins Penna — Dir.: DULCINA
Cen.: Fernando Pamplona — Fig.: Arlindo Rodrigues
Av. Rio Branco, 179 — Telefone: 22-0367

BAR CANGACEIRO
Apresenta
Segunda-feira — HELENA DE LIMA
Têrça-feira — ALTEMAR DUTRA
Quarta-feira — ELIZETE CARDOSO
Quinta-feira — SILVINHA TELES
Sexta-feira — SILVINHA TELES
Sábado — LENY ANDRADE
Rua Fernando Mendes, 25 —
Tel.: 37-2455

ADVOGADO EM BRASÍLIA
Tribunais Superiores
Dr. Marcos Heusi Netto
End. Teleg «Marbras» - Cx Postal 1365 fone 2-4498

PANORAMA ECONÔMICO

Energia: RJ

Situado em posição intermédia aos três grandes centros de desenvolvimento sócio-econômico do Centro-Sul (Rio-São Paulo-Belo Horizonte), o Estado do Rio de Janeiro é, por isso e também pela conjunção topo-hidrográfica regional, o "ponto de encontro" de quase todos os principais sistemas de energia elétrica do País.

Assim é que confluem no Estado do Rio os sistemas da Rio-Light (interligado aos de São Paulo e Centrais Elétricas de Furnas), da CBEE — Cia. Brasileira de Energia Elétrica (do Grupo das Emprêsas Elétricas Brasileiras, agora pertencente à Eletrobrás-Centrais Elétricas Brasileiras), da CELF — Centrais Elétricas Fluminenses (incorporando presentemente a EFE — Emprêsa Fluminense de Energia Elétrica, a Emprêsa Ibero-Americana de Energia Elétrica, a Cia. Norte-Fluminense e o CEFE — Centro Fluminense de Energia Elétrica), além de outros menores e, nos próximos 2 a 4 anos, os da CHEVAP — Cia. Hidrelétrica do Vale do Paraíba, da ESCELSA — Centrais Elétricas do Espírito Santo (possível interligação no Norte do Estado) e da CEMIG — Centrais Elétricas de Minas Gerais (também possível interligação em Rio das Flôres, próximo a Marquês de Valença (RJ).

Segundo "Conjuntura Econômica", da FGV, com a recente atuação das Centrais Elétricas Fluminenses e a cooperação da Rio-Light e da Eletrobrás e suas subsidiárias, parece encaminhar-se de maneira satisfatória o problema da geração e adequado suprimento de energia elétrica no Estado do Rio. Há ainda, possibilidade de grandes aproveitamentos hidrelétricos, a médio e longo prazo, no Estado fluminense. Dentre êsses, ressaltam os dos rios: Itabapoana (que pode chegar a fornecer uma potência total da ordem de 350 a 400 mil KW); Bonito-Macaé (aproveitamento de Quartéis, próximo a Casimiro de Abreu, da ordem mínima de 100 mil KW); aos pés da Serra dos Órgãos e junto à Rodovia "Rio-Bahia Litorânea"; Médio Paraíba (Anta-Simplício-Sapucaia-S. Fidélis, já referido, de 500 a 600 mil KW, previstos); Rio Prêto (podendo chegar à ordem de 150 mil KW), e outros.

Mesmo na área das termelétricas, de tipo convencional (a carvão ou a óleo) ou de tipo nuclear (ainda possível a implantação de uma Usina atomelétrica, provàvelmente, em seu litoral-sul), poderá vir o Estado a dispor de razoável refôrço energético em seu território.

Dado, porém, que é inevitável senão já verificável, em larga medida, a fusão dos interêsses geo-econômicos do Estado do Rio e da Guanabara, tudo leva a crer que, a longo prazo, essa região dependerá cada vez mais, para seu adequado suprimento de energia elétrica, dos aproveitamentos do Rio Grande e das Usinas termelétricas, inclusive de feição nuclear, que vierem a implantar para servi-la.

Comissão

Foi instalada no Ministério da Agricultura a Comissão de Planejamento Agrícola, criada pelo Presidente Castelo Branco e integrada por representantes do Ministério do Planejamento, Agricultura, Indústria e Comércio e da Comissão de Financiamento da Produção e Coordenação do Crédito Rural.

Preços

Com relação à política dos preços mínimos, o Ministro da Fazenda reafirmou que "o Govêrno está seguindo uma linha que representa, tanto quanto possível, um estímulo à produção". Disse o Ministro Gouveia de Bulhões que "tão grave foi o esquecimento da produção agrícola que pareceu ao Govêrno necessário recorrer à fixação de preços, que amparassem melhor a produção rural. A política dos preços mínimos visa a impedir que o agricultor seja explorado pela intermediação, no caso das safras abundantes".

Financiamento

Será homologado ainda êste ano o financiamento da ordem de hum bilhão e 350 milhões de cruzeiros para a Pequena e Média Emprêsa (FIPEME) que beneficiarão as indústrias químicas e metalúrgicas localizadas nos Estados da Guanabara e Rio de Janeiro.

CÂMBIO

LIVRE

Abriu, ontem, o mercado de câmbio livre em condições calmas, com o Banco do Brasil vendendo o dólar a Cr$ 1.850 e comprando a Cr$ 1.825 e a libra a Cr$ 5.171,30 e a Cr$ 5.092,20 respectivamente. Os bancos particulares vendiam o dólar a Cr$ 1.840 e a libra a Cr$ 5.152 e compravam a Cr$ 1.825 e a Cr$ 5.105 respectivamente. Fechou inalterado. Na abertura do mercado de câmbio manual o dólar-papel era vendido a Cr$ 1.860 e comprado a Cr$ 1.855 e a libra a Cr$ 5.210 e a Cr$ 5.160 respectivamente. Fechou inalterado.

MOEDAS

ABERTURA:		
Dólar-papel	Cr$ 1.860	Cr$ 1.855
FECHAMENTO:		
Dólar-papel	Cr$ 1.860	Cr$ 1.855

TAXAS DE CAMBIO LIVRE

	Venda	Compra
Libra	5.171,30	5.092,20
Franco francês	378,50	372,40
Dólar	1.850	1.825
Florim	514,60	506,70
Pêso uruguaio	37,00	27,30
Lira	2,970	2,920
Marco	463	455,70
Escudo	64,80	62,90
Coroa dinam.	254,70	250,10
Libra islandesa	4.917	4.838,50
Dólar canad.	1.707,50	1.682,60
Coroa norueg.	259,50	255
Shilling	72,60	70,60
Pêso argentino	7,30	6,20
Franco suíço	428	421,30
Coroa sueca	358,60	352,70
Peseta	31,40	30,40
Franco belga	37,40	36,70

CONVÊNIOS

	Venda	Compra
"Rússia, R D A, Portugal, Romênia e Grécia" — Dólar	1.850	1.825

OUTROS CONVÊNIOS

	Venda	Compra
Dólar	1.759	1.734

CAMBIO MANUAL

	Venda	Compra
Dólar	1.860	1.855
Libra	5.210	5.160
Escudo	66,00	65,00
Lira	3,00	2,95
Peseta	31,50	30,70
Franco francês	380	375
Franco suíço	430	425
Marco	465	460
Pêso argentino	6,70	6,40
Pêso uruguaio	34,00	32,00

Curso do I.B.V. em 13-7-1965

COMPANHIAS	Quant. Ações	Valor em Cr$	Cot Máx	Cot Mín	Cot Méd	Valor (%)
Banco do Brasil	3.877	9.228.260	2.390	2.380	2.380	+ 0,5
D. Isab. (pref)	1.020	824.200	810	800	808	— 1,2
Aços Villares	6.791	10.660.050	1.600	1.530	1.570	+ 0,8
Arno	15.390	20.008.840	1.310	1.298	1.300	+ 2,0
Bras. Roupas	7.014	5.629.700	810	800	803	— 2,3
Brahma (ord)	7.199	20.657.220	2.900	2.820	2.869	+ 4,4
Brahma (pref)	56.489	172.750.160	3.100	3.000	3.058	+ 3,2
Souza Cruz	24.731	64.369.540	2.630	2.580	2.603	+ 0,4
Docas Santos	13.500	7.155.000	535	525	530	est.
Ferro Bras.	9.273	13.057.480	1.440	1.370	1.408	— 0,4
Kibon	32.950	24.620.000	750	740	747	+ 2,6
L. Americanas	7.828	17.368.300	2.250	2.180	2.219	+ 3,1
Brinq. Estrêla	2.408	3.989.200	1.680	1.650	1.657	— 0,2
Mesbla	77.170	98.695.400	1.350	1.260	1.279	+ 1,2
Samitri	2.449	2.199.610	900	890	898	— 0,2
M. Santista	4.462	5.569.880	1.260	1.240	1.248	+ 2,3
Petrobrás	5.600	2.551.000	460	450	456	+ 1,3
S. P. Alpargatas	82.409	18.140.150	221	218	220	est.
Belgo Min.	51.997	38.363.985	750	730	738	— 1,2
Sid. Nacional	3.050	1.892.500	630	620	620	+ 1,8
V. R. Doce (pt)	500	2.450.000	4.900	4.900	4.900	est.
Willys (ord)	3.500	1.996.500	575	570	570	est.

VOLUME: 419.607 — INDICE B. V.: 448
VALOR: Cr$ 542.176.075 — OSCILAÇÃO B. V.: + 5 pontos

Mannesmann: Nei Galvão reinquirido alega sigilo

Brasil com luz verde na Europa

"Todos os países do Leste Europeu demonstram o maior interêsse em encarar com objetividade um substancial incremento de relações comerciais com o Brasil", declarou ontem no Galeão, ao regressar da Europa o Embaixador Antônio Azeredo da Silveira (foto), chefe da Divisão Administrativa do Itamarati, que participou de uma reunião com os chefes das missões diplomáticas brasileiras naquela área.

Informou que "o levantamento de nossas possibilidades de venda naquela área já foi feito e ofereceu excelentes perspectivas. Basta, agora, dar prosseguimento com seriedade ao assunto, aproveitando a "luz-verde" que se abre para um setor que pode oferecer ao Brasil uma fonte preciosa de divisas".

A Secretária do Sr. Serpa Filho, Anadir de Sá Leal, confirmou ontem na Delegacia de Defraudações, em segundo depoimento, que entregou ao Advogado Tude Neiva de Lima Rocha, que defende o ex-diretor da Mannesmann, vários talões de cheques dos Bancos da Província do Rio Grande do Sul e da Lavoura de Minas Gerais, há cêrca de um mês, com cheques assinados em branco.

Já o Sr. Nei Galvão, ex-Ministro da Fazenda e diretor do Banco da Província do Rio Grande do Sul, ao ser reinquirido pela Polícia do Rio, poucos esclarecimentos prestou, sob alegação de sigilo bancário. Saiu com evasivas das perguntas formuladas quanto aos cheques de três bilhões, 860 milhões de cruzeiros e de 4 bilhões e 200 milhões de cruzeiros, depositados em nome do Sr. Serpa Filho para a correntista Mannesmann, e para êle próprio.

Anadir

A Secretária da Diretoria da Mannesmann no escritório do Rio, Anadir de Sá Leal, sòmente foi perguntado quanto a cheques assinados pelo Sr. Serpa Filho e a ela confiados para serem entregues ao advogado do Sr. Serpa, Tude de Lima Rocha. A môça confirmou que realmente o ex-Diretor da Mannesmann lhe entregou alguns talões de cheques daqueles dois bancos, sendo que alguns cheques estavam preenchidos e outros apenas continham a assinatura do Sr. Jorge de Serpa Filho. Anadir disse que apenas cumpria ordens e que nada sabia sôbre a destinação do dinheiro.

Contornos

O Delegado Ilo Salgado Bastos e o promotor Newton de Barros e Vasconcelos fizeram autêntico contôrno para dirigir duas perguntas ao Sr. Nei Galvão. Quiseram saber sôbre a movimentação bancária em relação à remessa de dinheiro, externos, malotes, fichas de correntistas e de outros assuntos. O Sr. Nei Galvão explicou pacientemente a movimentação bancária, porém quando alguma pergunta se dirigia ao cliente Jorge Serpa Filho ou a algum caso específico, respondia que o sigilo bancário impedia a revelação pedida. Finalmente, às autoridades perguntaram por que razão não havia o Banco da Província do R.G. do Sul comunicado ao Banco Central da República os detalhes do depósito feito em 20 de abril último, em nome da pessoa física do Sr. Serpa Filho, enquanto o mesmo banco comunicou ao estabelecimento oficial detalhes do depósito do Sr. Serpa Filho em favor da Companhia Siderúrgica Mannesmann. O Sr. Nei Galvão respondeu que informou ao Banco Central tudo quanto lhe foi solicitado e que o Banco da Província do RGS informou ao Banco Central tudo que foi informado.

DFSP

O Secretário da Comissão constituída pelo Ministro da Justiça para acompanhar e dar informações ao Govêrno sôbre os inquéritos do caso Mannesmann, Sr. Osvaldo Gomes, também assistiu ao depoimento do Sr. Nei Galvão e pediu cópia, bem como solicitou ao Delegado Ilo cópia de todo o depoimento do Sr. Jorge Serpa Filho, inclusive o interrogatório da madrugada feito pelo Delegado Stockler. Disse o Sr. Osvaldo que a Comissão está em fase embrionária, colhendo todo o material existente sôbre o caso. Revelou que o General Afrton Salgueiro, Presidente da Comissão, seguirá hoje para Belo Horizonte para uma série de providências, estando em suas cogitações a tomada de depoimento do Sr. Serpa Filho e de outros acusados no estouro. Quanto à possível ida do Sr. Serpa à Brasília, disse não saber informar ainda.

Indústria do vidro pede suspensão da importação

A Associação das Indústrias Vidreiras do País enviou ao Itamarati um memorial em que expõe a grave conjuntura por que atravessa êsse importante setor fabril, reivindicando, em virtude disso, medidas mais enérgicas por parte daquele órgão, no sentido de contingenciar a entrada de vidro plano de procedência uruguaia em nosso mercado.

A solicitação indica que o produto fabricado no País vizinho vem sendo importado a virtual preço de "dumping", pois com a queda de 50% na cotação do pêso uruguaio em relação ao dólar o vidro produzido entra no Brasil em condições altamente privilegiadas, em confronto com os custos de produção enfrentados pelas indústrias instaladas no Brasil. Com êsse item do intercâmbio entre os dois países, dentro da ALALC, está totalmente livre de tarifas alfandegárias a competição está sendo ruinosa para o parque vidreiro nacional.

Fechamento

A entidade representativa das fábricas brasileiras de vidro focaliza, em seu documento ao MRE, a situação aflitiva em que se encontram as emprêsas, algumas das quais já fechadas por absoluta falta de mercado consumidor para os seus produtos, sobretudo o vidro plano. A crise que vem afetando, há mais de um ano, a construção civil no País — principal setor de consumo daquela mercadoria — acarretou uma progressiva redução no ritmo de trabalho de tôdas as fábricas vidreiras nacionais. Estas, totadamente as localizadas em São Paulo e Estado do Rio, decidiram, há meses, paralisar metade de seu equipamento. Quando sobreveio a crise bancária no Uruguai, com a conseqüente desvalorização do pêso, o vidro daquele país começou a penetrar cada vez mais pesadamente no Brasil, inclusive porque seu preço passou a ser 40% mais barato que o nosso. E, então, a situação piorou ainda mais.

Estoques

Apesar da precariedade das estatísticas, alguns dados levantados sôbre a entrada de vidro uruguaio no Brasil, sòmente nos últimos meses, revelam o seguinte: janeiro — 15 mil m2; fevereiro — nada; março — 24 mil m2; abril — nada; maio — 130 mil m2. A par do vulto das importações, verifica-se, por outro lado, que as entradas são flagrantemente irregulares, podendo daí extrair-se a conclusão de que se trata de contrabando também, o que aliás é uma antiga prática nesse comércio. Por sinal, a Associação das Indústrias de Vidro do Brasil levanta, em seu memorial ao Itamarati, a hipótese de estar havendo entrada ilegal do produto uruguaio em nosso País com vistas a evitar o pagamento de impostos não apenas na fonte de produção e comercialização como, igualmente, no Brasil. Para ter-se uma idéia da quantidade de vidro uruguaio em confronto com o produto nacional basta ver que, enquanto a importação relativa ao mês de maio foi de 130 mil m2, a produção de uma das maiores fábricas brasileiras — a de São Gonçalo, no Estado do Rio — não ultrapassou 27 mil m2.

Situação dramática

A indústria vidreira, como é público e notório, de há muito vem enfrentando situação dramática quanto ao nível de sua produção. A aguda retração no consumo interno aliada à crescente entrada de vidro uruguaio a preços de "dumping" são as causas diretas dêsse estado de coisas. As fábricas vão-se confinando à utilização cada vez menor do seu equipamento, já chegando algumas à interrupção completa, como ocorreu há poucos dias com a citada emprêsa de São Gonçalo, cujo fechamento jogou ao desemprêgo cêrca de 1.000 operários. Essa indústria encontra-se com um estoque de aproximadamente 1 milhão de metros quadrados de vidro, ameaçados, inclusive, do que se conhece como irização, fenômeno que liquida em apenas 6 meses qualquer estoque de vidro pelo empilhamento das lâminas sujeitas à passagem de correntes de ar. Tal estoque, que em condições normais daria para o consumo de 5 meses, agora teria de levar 3 anos para ser escoado.

Cláusula 25

O memorial dos industriais brasileiros reivindica do Itamarati a aplicação da Cláusula 25 do Tratado de Montevidéu, pelo qual um país membro da ALALC pode fechar temporàriamente seu mercado à livre entrada de determinado produto de outras nações da ZLC se isso corresponde à própria sobrevivência do respectivo setor econômico. Pelo que se observa, essa é a situação real do vidro brasileiro. Paralelamente a isso, a reativação das construções imobiliárias — que vem preocupando profundamente as autoridades governamentais — poderá trazer um desafôgo à aflitiva conjuntura por que vem atravessando o importante parque vidreiro nacional.

Biasa Indústria Aeronáutica S. A.

ASSEMBLEIA GERAL EXTRAORDINARIA

Convocação

De acôrdo com as atribuições estatutárias da BIASA INDUSTRIA AERONAUTICA S/A., a sua Diretoria deliberou convidar os Srs. Acionistas para se reunirem em Assembléia Geral Extraordinária, no próximo dia 21 de julho de 1965 instalando-se de acôrdo com o Decreto-Lei n.º 2.627 e os Estatutos Sociais da Emprêsa, em 1a. convocação, às 10,00 horas e em 2a. convocação, às 10,30 horas na sede social na Avenida Franklin Roosevelt n.º 39, 6.º andar, grupo 610, Cidade do Rio de Janeiro, Estado da Guanabara, a fim de tomar conhecimento e deliberar sôbre a seguinte Ordem do Dia:

a) pedido de renúncia de diretores;
b) pedido de renúncia de conselheiro fiscal;
c) laudos periciais de ordem jurídica e econômico-financeira;
d) resolução da Diretoria afastando o Sr. César Augusto Sotto Maior de seu quadro de diretores, ad-referendum da Assembléia Geral de Acionistas, tendo em vista as fraudes apuradas nas perícias efetivadas e pelas atitudes isoladas e ilegais tomadas em nome da Emprêsa;
e) nomear diretores e conselheiros fiscais, fixando-lhes inclusive, período de gestão; e
f) assuntos diversos.

Rio de Janeiro-GB, 7 de julho de 1965.

BIASA INDUSTRIA AERONAUTICA S/A.

José Frisch — Diretor-Presidente (em exercício).

Mercado paralelo dá um nôvo estouro: AGA

A Companhia AGA Paulista de Gás Acumulado publicou, ontem, em todos os jornais, um anúncio denunciando seu diretor-gerente, Ulf Magnus Rudback de haver emitido "notas promissórias sem o conhecimento dos demais diretores e sem qualquer necessidade da AGA ou vantagem para esta".

Informações preliminares, colhidas pela reportagem, dão conta de que o nôvo estouro no mercado paralelo atinge cifra de aproximadamente dez bilhões de cruzeiros, e que as autoridades do Govêrno Federal, notadamente os Ministros do Planejamento e da Fazenda, bem como o Presidente do Banco do Brasil estão procurando inteirar-se do problema, para imediata adoção de uma atitude.

Responsabilidade

A AGA, a exemplo do que anteriormente sucedeu com a Mannesmann, em relação a um diretor lança tôda a responsabilidade sôbre o diretor-gerente Ulf Magnus Rudback, "cuja responsabilidade civil e criminal será imediatamente apurada".

Anuncia, ainda que continuará exercendo normalmente as suas atividades e que "tôdas as suas responsabilidades *legítimas* serão atendidas".

A AGA, que representa um grupo sueco de investimentos, era preocupação manifesta, durante o dia de ontem, nos círculos financeiros e econômicos do País acreditando-se que poderá seguir os mesmos caminhos da Mannesmann.

Bulhões: economia em fase de consolidação

Falando, ontem, perante membros da Escola Superior de Guerra, disse o Prof. Otávio Gouveia de Bulhões, Ministro da Fazenda, que as dificuldades a enfrentar, na conjuntura econômica presente, de consolidação de terreno conquistado (no combate à inflação), são ainda maiores que as da primeira fase, encerrada no início do ano.

Salientou o Ministro Bulhões, que "sofrem com a cessação da alta de preços as emprêsas habituadas a contar com a pressão dos consumidores, que se precipitavam em gastar os repetidos acréscimos de salários, antes que os preços superassem o aumento recebido".

Falhas de organização

O Ministro Gouveia de Bulhões atribuiu às falhas de organização, as deficiências do processo produtivo, a escassez do capital para as operações de giro, as desatenções ao desperdício, a fragilidade da expansão realizada e a ilusão dos lucros recebidos. "Quando os responsáveis pelos destinos de tais emprêsas — prosseguiu o Ministro — são dotados de genuíno espírito empresarial, compreendem a realidade dos fatos e sabem que serão frutíferos os esforços de readaptação. Contam, sem dúvida, com o govêrno."

Defendeu o Sr. Otávio Gouveia de Bulhões a necessidade dos auxílios governamentais, mas salientou que êles devem vir com comedimento, para não afrouxar o desvêlo pela produtividade e para não alimentar a displicência dos menos capazes, não aguçar os especuladores e não propiciar, enfim, meios para aniquilar as conquistas da primeira fase da luta antiinflacionária.

Terminou o titular da Fazenda por dizer que "precisamos romper êsse círculo vicioso entre o aumento de vencimentos e de salários para atender à elevação de preços e aceitar a elevação de preços pela facilidade de vender a preços crescentes".

Solução para construção civil poderá sair hoje

Está marcada para hoje às 16 horas no Ministério da Fazenda, uma reunião entre os Ministros da Fazenda e Planejamento com os empresários, ocasião em que êstes apresentarão diversas soluções dentre as quais, a reformulação do artigo 6 da Lei 4.380 (que formula o Banco Nacional da Habitação), a fim de que seja debelada a crise que atravessa a indústria da construção civil.

Informações colhidas no Sindicato dos Construtores Civis dizem que ainda esta semana, serão enviados a Brasília os resultados dos estudos, podendo haver decisão conforme o caso, do Presidente da República ou pelo Congresso. Por outro lado, na reunião havida ontem entre os Ministros e empresários, nada de concreto foi conseguido.

Soluções

Outras soluções serão apresentadas pelos empresários ao Grupo de Trabalho, chefiado pelos Ministros da Fazenda e Planejamento, como a modificação das leis de incorporações e Impôsto de Renda, esta no que diz respeito às elevadíssimas taxações sôbre os investimentos imobiliários, até 93% sôbre o resultado financeiro da incorporação, o que desestimula os investidores privados. A Lei 4380, segundo os empresários, limita as operações de financiamento imobiliário com correção monetária do nível máximo de 200 vêzes o maior salário-mínimo vigente no País, e, sendo êste de 66 mil cruzeiros, limita em 13 milhões e duzentos mil cruzeiros, muito abaixo do nível de custo de um apartamento típico de classe média, com sala e 2 quartos, cuja construção hoje daria um preço entre 20 e 25 milhões. Com a ratificação das sugestões apresentadas, os empresários esperam liberar o Govêrno de qualquer responsabilidade no que se refere às casas para a classe média; reativar a indústria da construção civil e fazer um ajustamento entre o poder aquisitivo da classe média e o preço de custo.

abrasivos, não!!! só entra lucro

ESTEIRA VEDADA CATERPILLAR (PATENTEADA)

Esteira Vedada — exclusiva da Caterpillar — é uma segura proteção contra o desgaste prematuro da parte rodante dos Tratores e Traxcavatores de esteiras Caterpillar. Impede a entrada de partículas abrasivas, prolongando a vida da esteira — aumentando de 20% a 30% a duração dos pinos e buchas.

Teremos o máximo prazer em dar-lhe maiores informações sôbre êste nôvo aperfeiçoamento.

SOTREQ S. A. DE TRATORES E EQUIPAMENTOS

Av. Brasil, 9.200 - Fone: 30-9966 - RIO DE JANEIRO - GB
Filial de CAMPOS - R. Tte.-Cel. Cardoso, 1.031 - Tel.: 2891 - CAMPOS - RJ
Filial de VITÓRIA - Av. Vitória, 2.518 - Fones: 2068 e 2069 - VITÓRIA - ES

Caterpillar, Cat e Traxcavator são marcas registradas da Caterpillar Tractor Co.

O SEU REPÓRTER RODOVIÁRIO

Ubiratan Silva

• Prosseguem os estudos para a construção da ponte internacional sôbre o Rio Quaraí, ligando as cidades de Quaraí, no Rio Grande do Sul, e Artigas, no Uruguai. A construção da referida ponte é considerada de importância fundamental para o incremento das relações comerciais e turísticas entre o Brasil e o Uruguai.

• **Um nôvo recorde de vendas acaba de ser estabelecido na indústria brasileira de veículos, cabendo o feito à Volkswagen do Brasil. O recorde foi assinalado em junho findo, quando aquela emprêsa registrou o faturamento de 6.963 unidades de sua fabricação, superando o recorde mensal anterior, obtido em outubro de 1964, quando haviam sido vendidos 6.784 veículos Volkswagen. Para atender à crescente procura de seus produtos a referida indústria, após as férias coletivas de seus empregados, estabeleceu turnos extras de trabalho, aos sábados, na segunda quinzena do mês passado, possibilitando produção capaz de corresponder à demanda do mercado consumidor.**

Com o recorde de vendas obtido em junho, a Volkswagen do Brasil, concluiu o primeiro semestre do ano em curso com um total de 32.796 unidades colocadas no mercado brasileiro. Êsse número supera de 3,3% as vendas da emprêsa no semestre correspondente ao ano anterior, quando haviam sido vendidas 31.745 unidades VW de todos os tipos.

• Até fins de 1966, estarão concluídos os trabalhos de duplicação da BR-2, no trecho denominado "Rodovia Presidente Dutra", ligando as cidades do Rio de Janeiro e São Paulo. As obras em andamento naquela estrada de rodagem foram intensificadas, com o recebimento pelo DNER de mais uma parcela de 12 bilhões de cruzeiros originária de empréstimo concedido pelo Govêrno dos Estados Unidos. A duplicação da "Rodovia Presidente Dutra" era uma necessidade reconhecida pelos engenheiros do Departamento Nacional de Estradas de Rodagem desde 1945, devido ao seu grande movimento de tráfego. Atualmente, em alguns trechos, a média diária de tráfego é da ordem de 14 mil veículos.

• **Estão em vias de conclusão os trabalhos de asfaltamento da estrada de rodagem que liga as cidades de Ouro Prêto e Ponte Nova, em Minas Gerais, numa extensão total de 80 quilômetros. Para completar a ligação asfáltica entre aquelas localidades, falta terminar, apenas, o trecho Ouro Prêto-Passagem de Mariana, de cinco quilômetros de extensão, cujos trabalhos estão bem adiantados.**

A inauguração da rodovia permitirá o desenvolvimento do turismo nas cidades históricas mineiras daquela região, cujas maiores atrações para os visitantes são as igrejas e obras de arte em estilo barroco.

• **Disputou-se recentemente, na cidade de Brusque, em Santa Catarina, o "I" Quilômetro de Arrancada Catarinense", com a participação de 26 carros de fabricação nacional. A presença de veículos de tôdas as marcas brasileiras provocou grande interêsse do público, ansioso por ver o confronto entre veículos pequenos (de pouco pêso) e carros grandes, muito mais pesados, tendo por isso arranque mais lento que os carros leves.**

O primeiro lugar entre carros grandes (2.º na classificação geral) coube ao Simca n.º 27, de Hélio de Sousa, que cobriu o quilômetro em 39 segundos e 4 décimos.

• MAPAS E ROTEIROS RODOVIÁRIOS — Esta coluna está publicando, semanalmente de têrça-feira a domingo, cupons numerados de um a seis que colecionados darão direito ao recebimento inteiramente grátis de mapas e roteiros rodoviários. Os leitores interessados no recebimento de mapas e roteiros deverão escrever para esta seção informando nome e residência e enviando a coleção de cupons publicados durante a semana anterior, podendo habilitar-se com quantas coleções quiserem desde que cada uma delas seja enviada em cartas separadas. A remessa dos mapas e roteiros será feita através do Correio pelo DC, sem qualquer despesa para os interessados.

2
Quarta-feira

IPM contra reitor vai à Justiça

O IPM da Universidade do Estado do Rio, no qual o principal acusado é o ex-reitor Diocléclo Dantas, sòmente segunda-feira próxima chegará às mãos do Juiz da 1.ª Vara Criminal de Niterói, Sr. Jovino Machado Jordão, que espera prolatar a sentença dentro de 30 ou 40 dias.

Disse o juiz ao DC que não conhece detalhes da matéria, mas que a apreciará a fim de decidir se aceita ou não a tese do Promotor Sebastião Panza, que pede a condenação do reitor como corrupto. "Dentro dos proximos 20 dias — acrescentou — deverei receber novos IPMs instaurados em diversos órgãos, principalmente nos Sindicatos de Niterói cujos ex-dirigentes são acusados de subversão".

SUNAB leva vacinas ao Estado do Rio

Caminhões da SUNAB começarão a transportar as 250 mil sacas da vacina oral Sabin liberadas pelo Ministério da Saúde, a partir de amanhã, segundo informaram as autoridades do Departamento Médico Sanitário do Estado do Rio, as quais ficarão depositadas no Instituto Vital Brasil, consoante acôrdo firmado com os dirigentes daquele órgão de pesquisas.

As vacinas têm de ser conservadas em geladeiras especiais que, no Estado do Rio, sòmente o IVB possui. O medicamento será empregado em campanha anti-pólio que o Governador fluminense vai iniciar dia 1.º de agôsto nas regiões de difícil acesso, conforme estudos feitos pelo Secretário Luís Botelho.

Traficante prêso na ZS

Policiais da 3.ª Subseção de Vigilância prenderam, ontem, na esquina das Ruas da Passagem e Álvaro Ramos, em Botafogo, o traficante de cocaína José Lopes Moreira, conhecido como "Mineiro-ôlho-de-gato", que se encontrava no volante de seu carro de Ubá MG 1-55-71-92.

No carro, preparado com fundos falsos para o transporte de entorpecentes os policiais, sob a chefia do Detetive Lincoln encontraram um caderno de endereços que acreditam serem de fregueses do traficante.

"Repórter Continental", notícia em imagem e voz, diàriamente no Canal 9 às 19.30, agora com a colaboração do nôvo DC.

Ladrão perseguido deixou 73 milhões

Uma pasta com 73 milhões de cruzeiros, do Banco Comercial e Industrial do Rio de Janeiro foi disputada a bala em Caxias, por um assaltante e um guarda noturno. O pagador Antônio Joaquim Negreiros, que a segurava, recebeu três balaços estando entre a vida e a morte na Casa de Saúde Santa Rita de Cássia.

Na tentativa de assalto, resultaram ainda ferimentos em Teresa do Amaral, de 40 anos, que acompanhada do marido e de 5 filhos regressava da missa na hora do assalto. O ladrão, depois de balear o bancário, fugiu com a pasta, mas foi perseguido por um guarda-noturno. Para escapar ao cêrco policial, que aumentou com reforços da Delegacia local, abandonou a pasta num terreno baldio com todo o dinheiro, juntamente com a camisa azul de goleiro que usava para esconder metade do rosto.

Dinheiro

O dinheiro, aparentemente está intato, sendo recontado pelos técnicos do banco. Junto à valise com o dinheiro além da camisa de goleiro foi encontrada, também, uma boina. O Delegado José Silva, auxiliado por um pelotão de soldados do destacamento da PM, efetuou inúmeras diligências numa tentativa de localizar o assaltante.

Na casa de saúde onde se encontra o bancário ferido, foram colocados policiais para garantir sua vida, pois o delegado teme que o assaltante tente eliminá-lo para não ser por êle reconhecido. O bancário, que além de pagador é o gerente da sucursal do banco, estava na residência de um cliente, recolhendo dinheiro para depósitos, tendo sido assaltado depois de deixar a residência do industrial Nei Curi.

FEB: textos do DC lidos nas escolas

Nos têrmos das instruções baixadas pelo Professor Antonino Pedroso de Lima Filho, diretor do Departamento de Educação Primária, no período de 9 a 14 de agôsto será feita a leitura e a discussão dos textos para os trabalhos em classe — fase importante do concurso "O Brasil foi à Guerra pela Paz", que o DC está realizando por iniciativa do Conselho Nacional da Associação dos Ex-Combatentes.

Os textos referidos são os que vimos publicando diàriamente como contribuição àqueles que têm interêsse direto no certame, alunos e professôras. Hoje, por exemplo, estamos tratando de "Vitórias na Primavera e Perseguição ao Inimigo" nessa promoção que conta com o alto patrocínio comercial de S.A. Costa Pinto de Comércio e Indústria, distribuidores na Guanabara dos afamados produtos "Peixe" e "Duchen".

Cobertura

A Organização Rubens Berardo, pelas suas emissoras de rádio e televisão (Continental), também está dando cobertura a êsse certame de tão grande significação patriótica.

Duchen e Peixe oferecerão os prêmios a serem conquistados pelas equipes representativas dos 53 Distritos Educacionais.

Vejamos o capítulo de hoje.

Vitórias na Primavera

As fôrças do IV Corpo do Exército iniciaram a fulminante Ofensiva da Primavera na memorável jornada de 14 de abril de 1945.

O 11º Regimento de Infantaria brasileira, juntamente com o II Batalhão do Regimento Sampaio, foi encarregado do ataque a Montese. Após algumas horas de luta os brasileiros penetraram na vila de Montese, desorganizando os inimigos. Êstes entretanto, resistiram obstinadamente, causando às nossas tropas elevado número de baixas. A luta sangrenta pela posse de Montese, travada sob bombardeio, durou três dias. Nela os brasileiros se destacaram pela sua resistência e capacidade combativa.

Prosseguindo o avanço para o Norte, os brasileiros tomaram a vila de Zoca e depois Vignola, conquistando situações favoráveis para nossas armas.

Perseguição ao inimigo

As operações seguintes, no fim de abril, destinaram-se a perseguir o inimigo. Os brasileiros apressaram-se em cortar sua retirada.

Na tarde de 26 de abril, fôrças brasileiras de infantaria chocaram-se em Collecchio com tropas alemães, que se defenderam tenazmente. Pela madrugada de 27 recrudesceu a luta, que se prolongou por algumas horas. Dominados os adversários, a tropa brasileira, sem perda de tempo, completou a conquista da localidade e iniciou a devida limpeza. Aprisionamos 588 alemães, material bélico e cêrca de 100 cavalos.

No interrogatório dos prisioneiros capturados em Collecchio foi identificada a posição da 148a. Divisão Alemã. A 28 de abril, tropas brasileiras combatem pela posse de Fornovo. Horas depois, na madrugada de 29 de abril, em face do aumento de pressão das tropas brasileiras, tinha lugar a espetacular rendição da 148a. Divisão Alemã, além dos remanescentes da 90a. Divisão Blindada e da Divisão Bersaglieri Itália. Nesse famoso episódio da campanha da Itália capturamos 14.779 prisioneiros, entre os quais dois generais e mais de 800 oficiais de diversas patentes. Foram apreendidos, também, cêrca de 80 canhões, um milhar de viaturas, duas centenas de veículos de tração animal, 4.000 cavalos e grande quantidade de armamento. Nossas baixas foram de 5 mortos e 50 feridos.

Amanhã o capítulo tem por título: Capitulação do Inimigo e Vitória Final.

Convenção dos 4-S anuncia recordes

Os jovens rurais que estão participando da I Convenção Nacional de Clubes 4-S — cujos trabalhos se realizam no Colégio Batista (Tijuca) — ouviram, ontem, os relatos de várias delegações sôbre os resultados alcançados pelos sócios dos Clubes 4-S em suas atividades de agricultura, pecuária e economia doméstica, orientadas pelos Serviços de Extensão Rural.

A representação do Ceará revelou que o jovem Miguel Maia Neto, de 17 anos, sócio do Clube 4-S «Boa Fé», do Município de Solonópolis, tornou-se o recordista do algodão em todo o Estado, pois obteve um rendimento de 60 arrobas por hectare, graças ao emprêgo de técnicas modernas, quando a média dos agricultores cearenses alcança, apenas, 15 arrôbas. Miguel Maia Neto é um dos 120 participantes da Convenção.

Programa

Durante o dia de hoje haverá uma excursão cívica e recreativa, a fim de que os jovens rurais e líderes voluntários conheçam pontos turísticos da cidade e visitem o Estádio do Maracanã, o Museu Nacional e o Jardim Zoológico. Às 16 horas, em cerimônia, os participantes depositarão uma coroa de flôres no Monumento aos Mortos da II Guerra Mundial, no Parque Glória.

A Convenção — que é promovida pelo Comitê Nacional de Clubes 4-S, com a colaboração da Associação Brasileira de Crédito e Assistência Rural (ABCAR) e do Programa Interamericano para a Juventude Rural (PIJR) — reúne delegações de 11 Estados brasileiros, além de representantes da Argentina, Chile, Paraguai Uruguai e Estados Unidos. Os trabalhos, instalados com a presença do Ministro Hugo de Almeida Leme, da Agricultura, serão encerrados amanhã, em solenidade no auditório do Ministério da Educação, devendo comparecer também o Ministro Roberto Campos, do Planejamento.

BANGU DARÁ CANDIDATA

O Bangu Atlético Clube será visitado, domingo, por tôda a equipe do programa "Quando os Clubes se Divertem". Nessa oportunidade, o simpático clube dos Silveira apresentará a Silvio Mendonça sua candidata ao título de Rainha da Primavera dos Clubes Cariocas, promoção que conta com o apoio do nôvo DC e que vem empolgando a sociedade carioca. A foto registra um instante do programa de domingo, na TV-Continental, quando um diretor do Bangu homenageava Silvio Mendonça entregando ao dinâmico produtor a flâmula alvirrubra

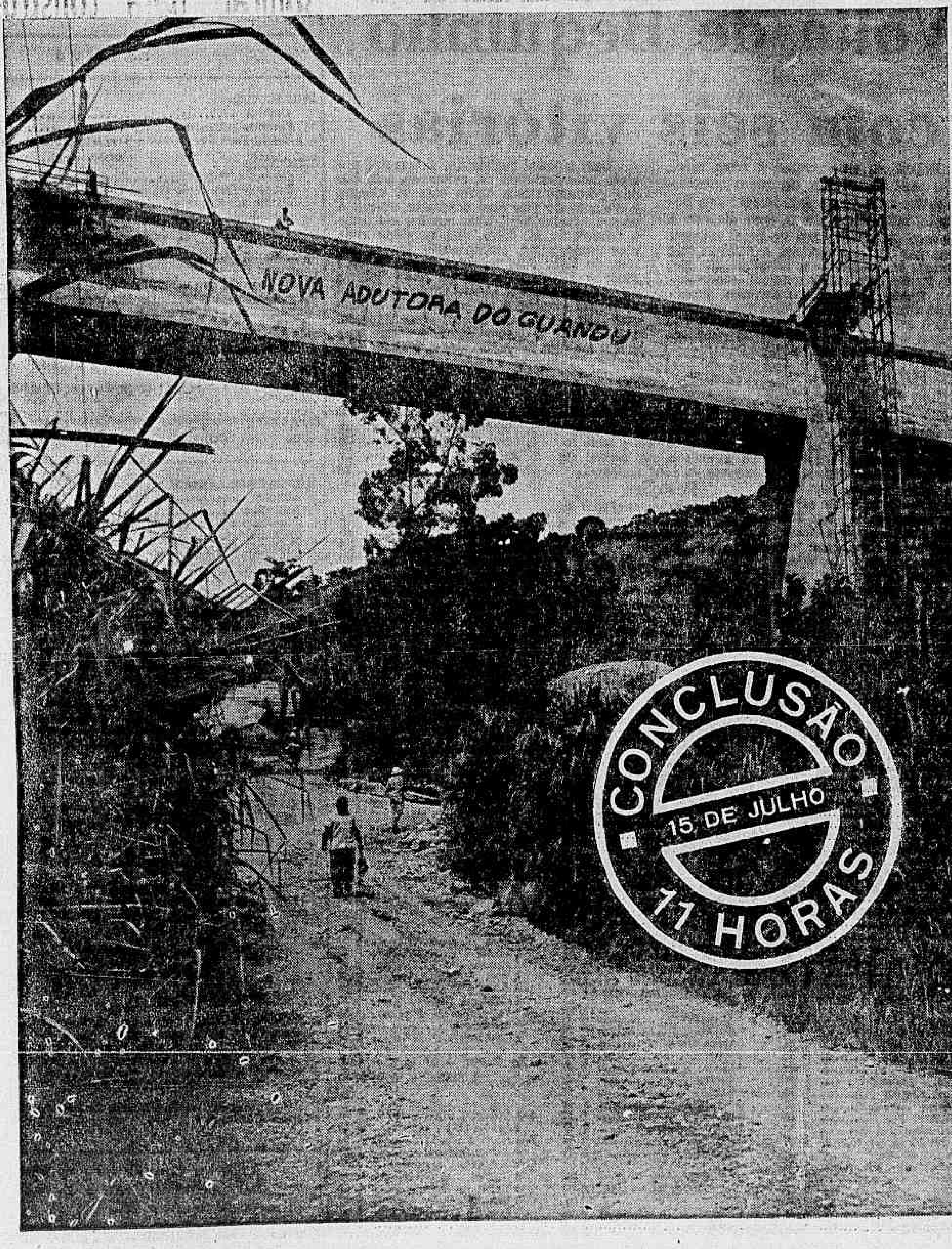

NOVA ADUTORA DO GUANDU

3.º TRECHO CONCLUÍDO
NA DATA PREVISTA,
AMANHÃ — 15 DE JULHO, 11 HORAS

DENTRO DESTA PONTE PASSARÁ ÁGUA

Em seus 43 km de caminho, a NOVA ADUTORA DO GUANDU enfrentou montanhas e vales.
As montanhas foram rasgadas. Os vales tiveram de ser vencidos por 3 grandes pontes-canais.
Esta ponte — sôbre a Rua da Cachoeira, em Senador Camará — é a primeira que fica pronta. Muito em breve, ela estará ajudando a trazer mais (muito mais!) água para o carioca.
Esta obra é outro esfôrço do povo e do Govêrno que se torna realidade. A Guanabara vai se tornando o Estado ideal para trabalhar e viver.

GOVÊRNO CARLOS LACERDA
SUPERINTENDÊNCIA DE URBANIZAÇÃO E SANEAMENTO
DEPARTAMENTO DE ÁGUAS

Crame

Lausanne já está em Paris

Palavras de seu proprietário Sr. Sestini

Até agora o público não esqueceu o espetáculo da vitória de Laussane no Grande Prêmio "IV Centenário', quando seu proprietário, o industrial paulista Alfredo Sestini, levou sua craque para defronte da tribuna social para que o público aplaudisse sua pupila. E como recebeu palmas a linda alaza. Como as notícias sôbre a ida de Laussane para a França eram desencontradas, procuramos entrar em contato telefônico com o Sr. Sestini que só foi encontrado no final da tarde.

— Muitas novidades?

— E' com imenso prazer que minbão égua Lausanne chegou em excelente estado ao aeroporto de Orly e daí cocheiras mente encaminhada às cocheras du treinador Marcel Clement. Recebi um telegrama do Juan, cavalariço da égua, comunicoum. que estava tudo muito bem.

— A viagem não ia demorar sete dias?

— Graças à boa vontade do pilôto do avião da Varig, êste não pousou em Belém. Em Nova Iorque, a minha égua deveria permanecer em quarentena, entretanto consegui por intermédio de amigos demover esta outra dificuldade, daí a viagem ter sido feita em 40 horas.

— É verdade que o Sr. estêve com o Dr. Penteado em Paris?

— Sim, encontrei o Dr. Penteado e apresentei-o ao Barão Guy de Rotchil um dos maiores proprietários de todo o mundo. Êle com prometeu-se a enviar seu pupilo White Label para abrilhantar as festas do IV Centenário. Também meu treinador Clement enviaria um dos seus pupilos. Viriam também um animal da Alemanha, um da Itália e outro da Inglaterra. Infelizmente estou sabendo que devido à falta de avião a jato não será possível a vinda dêsses animais.

— Notícias da Leocádia?

— Sim, acabo de receber uma carta da proprietária do Stud Ojo de Água informando que minha égua Leocádia teve teste positivo de prenhez de Aristophanes. Também me comunicou que Doretta já está bem da paleta e caso receba convite do Jóquei Clube virá tomar parte no G. P. Brasil.

COCHEIRA DE VIDRO

Bolonha

É grande a luta que tem o chileno Orelana, com seus pupilos Mon Amour e Adubra, e os bichinhos não dão alegria ao rapaz. Dá gôsto se ver o carinho com que passeia com êles pela Vila Hípica, êle mesmo puxando no cabresto. Amanhã, Mon Amour vai correr com o M. Silva e teve progressos em sua forma. Pode ganhar sem surprêsa.

—•—

Que Guapa é uma égua muito irregular, mas está agora, numa turma muito fraca, para seus recursos e, não será surprêsa sua vitória. Vai com menos 3 quilos do aprendiz e quem quiser ganhar o páreo terá de derrotá-la primeiro.

—•—

Hella ostenta uma forma excelente e no dia em que apanhar uma grama vai "trucidar" as adversárias. Mas sua forma é tão bo que tem chegado perto, mesmo na areia e agora veio para o páreo mais fraco. É uma inimiga poderosa.

—•—

Canóro falhou duas vêzes sem que seus responsáveis atinassem com o motivo. Foi-lhe dada uma ligeira parada e com a mudança de idade, a turma ficou mais fraca. Tem, assim, uma oportunidade ímpar para ganhar. E é bem capaz de pagar ainda uma pule de trinta.

—•—

Scotland Yard foi retirado há uns dois meses atrás por ter sido barbiturizado. Custou um pouco sua recuperação, mas por outro lado com a parada, ficou mais firme do que andava. Reparem em seu galope que Scotland tem carreira para ganhar.

—•—

Djerba é uma linda alazã treinada por Gonçalino Feijó e que na última era artigo de muitas esperanças. Na partida ficou fora de ação. Volta agora, numa prova onde a favorita se chama Exuberante, mercê de sua "exuberante" atuação anterior. Vai correr muito, desde é claro, que largue bem.

—•—

Exuberante melhora sempre e ia surpreendendo outro dia, com uma pule das melhores. Ficou agora na conta e quem quiser a vitória, precisa derrotar primeiro a eguinha do "fominha" Hélio Catalano (era só receber a bola e atirava na cêsta, sem passar para ninguém).

—•—

Swetness e Chave pararam algum tempo a tordidilha para ser queimada e a outra por ter sido barbiturizada e estar ainda sem carreira. Voltam bem, ambas acima de seu pêso normal. São éguas de boa categoria e que podem ganhar mesmo assim. Swetness passou 87 os 1.300 muito suave mas antes tinha 85 bem. Chave está bem trabalhada e anda gostando da temperatura baixa, pois não é muito de suar.

—•—

Efira vai tentar uma parada forte, mas o faz em perfeitas condições. O treinador tem mêdo da turma mas o jóquei está bem confiante. Podendo tomar a ponta na partida, vai custar para ser derrotada.

—•—

Caricato reapareceu outro dia, depois de dois anos de afastamento das pistas e correu muito bem, embora na turma de cima. Dois dias depois, num páreo muito mais fraco desapareceu no meio da reta, quando era um favorito de menos de vinte cruzeiros. J. Marinho que montou no páreo Mount Blanche, nos dizia que Caricato não estava no páreo pois o O. Moura lhe havia dito isto e "a barriga do cavalo roncava como animal da roça" Será que agora com o Antônio Ricardo a barriga do Caricato vai roncar?

—•—

Itaroguam tem sido prejudicado e ainda não ganhou na Gávea. Amanhã a turma que irá enfrentar é mais fraca e a "chance" do pilotado de L. Acuña é bem grande. Quem gostar de uma pule tentadora de 50 cruzeiros pode tentar o Itaroguam.

—•—

Rajan correu bem ao reaparecer há pouco e entrou colocado embora não fôsse dos mais felizes na partida. Ricardo não se conformou com a derrota e pediu novamente para dirigir o cavalo. Segundo apuramos o freio catarinense, só tem mêdo da distância. Em mil ou 1200 seria uma autêntica...

—•—

Óbvio vai correr mais na raia normal e outro dia estava ainda um tanto pesadão. J. Silva vai corrê-lo mais quieto para uma partida segura, na reta e crê, assim, poder ganhar. Será mesmo?

—•—

Jimba Loo vai gostar da direção de Manoel Silva e sua "chance" é das maiores. Quem quiser ganhar o páreo, que derrote o Jimba Loo primeiro.

—•—

Palman baixou algo de turma e vai correr com o mignon Baffica o menor anão da Gávea. Acreditamos que consiga desta feita, a sua tão almejada vitória, pois o alazão não ganha há muitos meses.

Noturna de amanhã

1.º Páreo — Às 20,20 horas — 1.200 metros — Cr$ 400.000

			Kg
1—1	Volânia, S. M. Cruz	*	60
2—3	Hungara, J. Silva	6	58
2	Angolêsa, L. Corrêa	5	52
4	Felicia, F. Menezes	4	58
3—5	Hella, O. Cardoso	1	58
6	R. de Ouro, L. Roberto	3	58
4—7	Mon Amour, M. Silva	7	58
8	Que Guapa, L. Carlos	*	60
"	Rivabela A. M. Caminha	2	58

2.º Páreo — Às 20,50 horas — 1.200 metros — Cr$ 400 000

1—1	Copihuê, J. Corrêa	5	60
2	Inho, J. Baffica	4	58
2—3	Taj-El-Amir, L. Roberto	6	58
4	Tebano, G. Sancho	*	56
3—5	Canóro, P. Alves	3	56
6	G. Choice, F. Menezes	1	60
7	Bronze, J. Veiga	2	52
4—8	D. C. 8, M. Nicievisck	*	58
9	M. Blanche, J. Marinho	*	60
10	Scotland Yard, J. Negrello	*	58

3.º Páreo — Às 21,20 horas — 1.300 metros — Cr$ 800.000

1—1	Exuberante, S. M. Cruz	*	57
2—2	Unique, J. Marinho	1	57
3	Parity, L. Roberto	3	57
3—4	Old Gilla, J. Veiga	2	57
5	Strelka, A. Ricardo	4	57
4—6	Djerba, P. Alves	*	57
"	Dana, F. Menezes	*	57

4.º Páreo — Às 21,55 horas — 1.300 metros — Cr$ 1.000.000 — (XXI CONGRESSO BRASILEIRO DE CARDIOLOGIA) — (Prova Especial)

1—1	Sweetness, P. Alves	*	57
"	Lune, não correrá	1	52
2—2	Chave, A. Santos	2	55
"	Enase, F. Pereira F.º	*	52
3—3	P. Rúbia, H. Vasconc.	*	55
4	Lena Quica, J. Fagundes		53
4—5	Efira, J. Machado	3	52
6	Araúna, A. Machado	4	53

5.º Páreo — Às 22,30 horas — 1.200 metros — Cr$ 400.000 — ("Betting")

1—1	Orel, P. Alves	*	58
2	Balmain, M. Silva	2	60
2—3	Insolente, J. Silva	*	58
4	C. Cabrero, J. Marinho	7	58
5	Dondoco, L. Carvalho	1	60
3—6	Misty, J. Corrêa	*	60
7	Caricato, A. Ricardo	6	56
8	Tição, L. Corrêa	5	52
4—9	Itaroguam, L. Acuña	4	58
10	Andrômaco, D. Moreno	3	58
11	Cad. Orion, J. Barros	*	38

6.º Páreo — Às 23,00 horas — 1.300 metros — Cr$ 800.000 — ("Betting")

1—1	Óbvio, J. Silva	3	57
2	Emeon, A. Ramos	2	57
2—5	Cambé J. Fagundes	*	57
4	B. Blue, C. R. Carvalho	*	57
5	Touch-Me-Not, S. M. Cruz	5	57
3—6	Rajan, A. Ricardo	4	57
7	Tornito J. Ramos	*	57
8	Bandit, H. Vasconcellos	6	57
4—9	Espantalho, J. Machado	*	57
10	Jimba-Loo, M. Silva	*	37
11	Lobélio, P. Alves	1	57

7.º Páreo — Às 23,30 horas — 1.600 metros — Cr$ 400.009 — ("Betting")

1—1	Pacoca, A. Hodecker	*	56
"	Caiman, M. Oliveira	*	60
2	Gurango, J. Tinoco	*	60
2—3	El Condor, C. R. Carvalho	*	60
4	Acaso A. Machado	*	58
5	Navarone, J. Quintanilha	2	54
3—6	Iago, P. Alves	*	54
"	Inox, C. A. Souza	*	52
7	Joby, J. Corrêa	1	60
"	Ijfov, S. M. Cruz		58
4—9	Palman, J. Baffica	*	54
10	Isquion, F. Menezes	*	56
11	Fair Landlord, M. Silva	*	56
"	Xamete, F. Pereira F.º	*	54

Exuberante é ponto certo para Zé Luís

O treinador José Pedrosa vem empregando o melhor de sua classe na tentativa de alcançar a ponta da estatística, e o faz com absoluta segurança ao contar também com uma fase menos feliz de Ernâni de Freitas, que sòmente agora logrou reagir e abrir novamente diferença apreciavel sôbre o seu teimoso e perigóso adversário

Na última semana o vice-líder escapou da lisa com Soldi, vendo fugir nos últimos saltos o ponto que considerava pràticamente certo com Exuberante, égua que voltou correndo mais, todavia, batida pela diferença de jóquei, pois a ganhadora Aralinda veio trazida pela tocada magnífica de Júlio Reis, que dosou na medida a sua conduzida e controlou sempre a ligeireza inicial da adversária, atropelando-a no momento em que o cansaço tomava conta de Exuberante.

Na vez

Filha de Maki e Olympia, tão veloz quanto a irmã B.B.C., talvez um pouco mais dura numa briga final, Exuberante, que na última noturna já mostrou estar a um passo de sua melhor forma, volta amanhã pràticamente na vez e é mesmo uma adversária difícil de ser batida, não obstante o aumento do percurso e a despeito da presença de Unique, para quem perdeu longe no último confronto, quando ainda estava longe de apresentar o estadão de agora.

Boa dupla

Parece difícil amanhã, no terceiro páreo, venha o marcador a apresentar outra fórmula que não seja a dupla Exuberante-Unique, pois até aqui são nitidamente inferiores as cinco restantes concorrentes. Pariry chegou longe e até agora ainda não mostrou bondades para as corridas. Old Gilla melhora aos poucos, o que também acontece com Djerba, modestamente auxiliada por Dana, aparecendo como terceiro nome da carreira a ligeira Strelka, levada amanhã sob a garantia de Antônio Ricardo.

Exuberante não é a única apresentação de Zé Luís amanhã, embora seja o ponto mais certo na noturna. Sôbre as demais inscrições o hábil preparador, inquirido pela reportagem e depois de anunciar a renovação das esperanças em Exuberante, disse considerar mais difícil a tarefa dos restantes pupilos anotados. Não espera a vitória de Enase, que tem o refôrço de Chave, sôbre a fiel Sweetness, e avisa ser agora mais perigoso o lote de adversários da parelha Fair Landlord-Xamete embora confie em boas exibições dêstes dois pensionistas.

Volta de Bequinho com seis vitórias

Depois de uma viagem à terra natal, onde ficou mais tempo do que o anunciado, assim repetindo o que sempre faz, Bequinho, retornando alegre, bem disposto e renovado pela visita aos de casa, mandou brasa nas últimas corridas e faturou seis vitórias, comandando a sabatina na vitória inicial com Estojo, que foi levado para a frente pouco antes da reta, terminando vitorioso na briga final que foi obrigado a sustentar com Espalha Brasas, valendo a munheca de Bequinho para o domínio nos últimos saltos.

Com o total registrado, a terceira posição na estatística foi retomada pelo bridão pernambucano, agora com 49 vitórias e distante do vice José Machado, apenas 6 pontos. Machadinho, aliás, anulou em parte o "show" de M. Silva, com as duas vitórias conseguidas, continuando longe, porém, do líder José Portilho, êste não obstante o registro de apenas uma vitória na rodada, através Monteolimpo O segundo maior ganhador na semana foi o gaúcho Júlio Reis, com quatro bons triunfos, o que valeu à Paulo Morgado bom progresso na luta para alcançar José Pedrosa.

Vai firme

Na ala dos treinadores vai firme o consagrado Ernâni de Freitas, após uma fase negativa que durou quatro reuniões. Voltou ao ganhador o popular "Nhonhô", agora tendo faturado com Corumin e Confúcio, vendo perdidas as esperanças com Bela Boa e Fairy Flower, esta prejudicada pelo susto que levou com um cachorro cruzando à sua frente na raia. O líder soma 55 pontos, mais 9 que o total alcançado por José Luís Pedrosa. E tem um punhado de pensionistas em condições, as melhores para inscrever e ganhar, o que vai fazer até o próximo Grande Prêmio Brasil, nesse período podendo voltar a disparar e desde logo garantir a sua posição de campeão da atual temporada.

Posições

Após os últimos resultados na Gávea, eis como se apresenta o panorama estatístico em suas melhores posições:

Jóqueis

J. Portilho	74
J. Machado	56
M. Silva	49
A. Ricardo	44
C. Cardoso	43
A. Santos	34
J. Fagundes	25
J. Sousa	22
J. Reis	21
F. Maia	20

Treinadores

E. Freitas	55
J. L. Pedrosa	46
P. Morgado	40
A. Morales	24
F. Abreu	23
A. Araújo	21
L. Ferreira	20
M. Sousa	20
W. Alves	17
W. Aliano	17

SÁBADO NA GÁVEA

1.º PAREO — às 13,45 — 1.500 metros Cr$ 800.000 — (GRAMA) kg.

1—1	Uniata	5	57
2	Sabata	4	57
2—3	Town Love	*	57
4	Ostentosa	3	57
3—5	Brasileira	*	57
6	Megan	1	57
4—7	Aravá	*	57
8	Bela Prenda	2	57

2.º PAREO — às 14,15 — 1.300 metros Cr$ 1.200.000 (GRAMA) kg.

1—1	Figurão	*	56
2	Grand Siam	4	56
2—3	Carinho	7	56
4	Samovar	8	56
3—5	Rei David	1	56
6	Himation	3	56
4—7	Assuan	2	56
8	Disto	5	56
9	Ragamuffin	6	56

3.º PAREO — às 14,45 — 2.200 metros Cr$ 480.000 — kg.

1—1	El Hornero	*	58
2	Lago	*	54
2—3	Bedel	*	56
4	Nectar Dourado	1	54
3—5	Lord Pinguim	*	56
6	Miracle	*	52
4—7	Satchmo	*	54
8	Scoubidou	*	54

4.º PAREO — às 15,15 — 1.600 metros Cr$ 400 000 — kg

1—1	Ham'n'eggs	*	52
2	Plátamo	1	60
2—3	Babão	*	56
4	Carducci	*	54
3—5	El Cacique	*	56
6	Major Orion	*	52
4—7	Cami	*	58
"	Bandar	*	56
8	Non'Stop	*	52

5.º PAREO — às 15,50 — 1.400 metros Cr$ 800.000 — kg.

1—1	Xá do Ceilão	*	57
2	Kermor	*	57
2—3	Escultura	2	57
4	Salome	*	57
3—5	Utaiah	*	57
6	Asofir	4	57
7	Satânica	5	57
4—8	Entica	1	57
9	Cantarola	*	57
10	Lucinda	3	57

6.º PAREO — às 16,25 — 1.400 metros (JUBILEU DE PRATA DA ESCOLA POLITECNICA DA PONTIFICIA UNIVERSIDADE CATOLICA DO RIO DE JANEIRO — Cr$ 800 000 kg.

1—1	Novamás	*	57
"	Bojudo	*	57
2	Quick Brown	3	57
2—3	Havai	*	57
4	Quenal	*	57
"	Cabuçu	*	57
3—5	Eimer	*	57
6	Fiajolê	*	57
7	Chaleco	1	57
4—8	Saint Germain	4	57
"	Estádio	*	57
9	Escaleno	2	57

7.º PAREO — às 17,00 — 1.600 metros Cr$ 600.000 — (BETTING) kg

1—1	Prefix	*	58
2	Flamente	3	56
3	Cantilever	*	56
2—4	Jeune-Prince	5	56
5	Interpol	4	56
6	Pelichek	*	58
3—7	Mosqueteiro	2	58
8	Aventureiro	2	58
9	Dinosauro	*	56
10	El Alpes	6	54
4-11	Fiel	*	54
"	Tabor	*	56
12	Happy Kid	*	56
13	Nanolu	1	56

8.º PAREO — às 17,35 — 2.100 metros Cr$ 720.000 — (BETTING) kg.

1—1	Tubi	*	58
2	Fantafi	*	54
2—3	Resgate	*	58
4	Real	*	54
3—5	Joelle	*	54
6	Diamante Negro	*	58
4—7	Farroupilha do Sul	*	56
"	Monteleone	*	54
8	Itajaiense	1	56

9.º PAREO — às 18,10 — 1.600 metros Cr$ 600.000 — (BETTING) kg.

1—1	Tourist	*	56
2	Jus de Bois	8	56
2—3	Nagib	*	54
4	Rei do Aço	1	52
3—5	Mabruk	2	56
6	Detença	4	50
7	Garôta de Paris	5	50
4—8	Balcano	7	54
9	Araguari	3	54
10	Santarena	6	52

Espião informa

Novamente esta semana o DC não publicou a lista dos estreantes devido o Serviço de imprensa do Jóquei Clube não nos ter fornecido a relação. Para sanar êste mal que já se tornou tradicional no turfe carioca, estivemos ontem com o Dr. Paulo Fróis, diretor do Stud Book e lhe explicamos o que estava acontecendo.

— • —

Foi chamado o funcionário que dá as referências dos estreantes à Secretaria da Comissão de Corridas disse que a referida lista protocolada com o número 3.730-65 foi enviada às 15,25 horas da tarde. A partir da próxima semana, o Stud Book fornecerá aos senhores jornalistas, uma lista dos estreantes, independente da Secretaria da C. C. Agradecemos, em nome do DC, o diretor do Stud Book.

— • —

O potro Amasis que estreou ganhando outro dia em Cidade Jardim, vai correr novamente dia 8 de agôsto Prêmio "Animação", em preparação para o Grande Prêmio "Ipiranga" onde vai enfrentar, entre outros, o líder Nageur.

— • —

Daniel Pinto da Silva lastimava na manhã de ontem, sua suspensão pois tinha duas vitórias certas na semana passada, Itajaiense e Kitty Bell.

— • —

José Luís Pedrosa nos informou que Egon só correrá o "Brasil" Melhora todos os dias e acredita firmemente que na quarta-feira, dia dos compromissos para o "Brasil", Ricardo vai dar preferência ao seu pupilo. Ricardo continua trabalhando Egon e Predomínio.

— • —

Na manhã de segunda-feira, Egon produziu magnífico exercício: 3.040 metros em 212, 2.400 em 163, a última volta em 138, a milha em 107 e os 200 finais em 14. Falando de Captor, informou que o castanho reaparecerá em perfeita forma no Major Suckow, na tarde do "Brasil". Passou 64 em raia ruim com bom final.

— • —

A égua Loanza só voltara para São Paulo hoje pela manhã. O motivo de sua demora foi ter estranhado muito a grama pesada pois veio com um exercício dos melhores.

— • —

As sete éguas argentinas que correrão domingo, foram vendidas pelos seguintes preços:

Prima Dona custou 20 milhões e seu passe oase era 9.700; Tentation, 15.000 — 4.400; New Brand, 12.000 - 6.000; Ortiga, 10.700 — 7.500; Marocaçoa 9.100 — 5.500; Hetalha, 6.000 — 5.400; Insular, 4.800 — 4.400.

Os cavalos que na última semana pagavam menos e mais foram os seguintes:

Quinta-feira — Corumin, pagava 20 e tirou primeiro; Denver, 20 — quinto; Good Malva, 2.419 — último.

Sábado — Camafeu, 13 — primeiro; Tarantus, 1.450 — décimo.

Domingo — El Asteróide, 16 — primeiro; Clair de Lune — 1.416 — décimo primeiro.

— • —

Em Monterrico, Peru o movimento normal de uma reunião é equivalente a 570 milhões em nossa moeda. O páreo de dois anos dá 35 mil soles ao proprietário, igual a 2 milhões, 450 mil cruzeiros.

— • —

O jóquei C. Sousa levou um coice na manhã de ontem de um cavalo montado pelo Ivã de Sousa. Ficou caído na raia e foi necessário uma ambulância para carregá-lo. Felizmente não houve fratura.

— • —

O. M. Fernandes acredita que seu pupilo Palman vá correr melhor na noite de amanhã. Aproveitou a oportunidade para dar uma acumulada aos leitores: Exuberante, Óbvio e Palman.

— • —

O cavalo Camel, de propriedade do Sr. Inderburgo de Lima e Silva, e que se encontra na Argentina, poderá correr no Grande Prêmio "Brasil".

— • —

O Jóquei Clube de Belo Horizonte vai de vento em pôpa e já consegue um movimento de dez milhões de cruzeiros. O trato está custando 52 mil cruzeiros. Atualmente a diretoria está tratando de um empréstimo de cem milhões de cruzeiros com o Jóquei Clube de São Paulo, que, segundo se esperava, vai sair muito breve.

— • —

Nas manhãs da Gávea trabalha todo mundo para abrilhantar as festividades do Grande Prêmio "Brasil". Percorremos ontem quase todo o Hipodromo, inclusive a tribuna geral que está sendo pintada e retocada. Grande a atividade do Dr. Belmiro.

— • —

O chileno Capotillo que venceu a milha internacional em Monterrico, no Peru é treinado por Augusto Braque que já venceu o Grande Prêmio "Brasil" com o craque Cancero. Após o prêmio que ganhou recentemente [illegible] aos filhos do proprietário que fazia jus [illegible] primeira tentativa nesta temporada no Brasil.

— • —

Tia Moema, não será apresentada no páreo final de domingo por ter o páreo saído misturado com os machos.

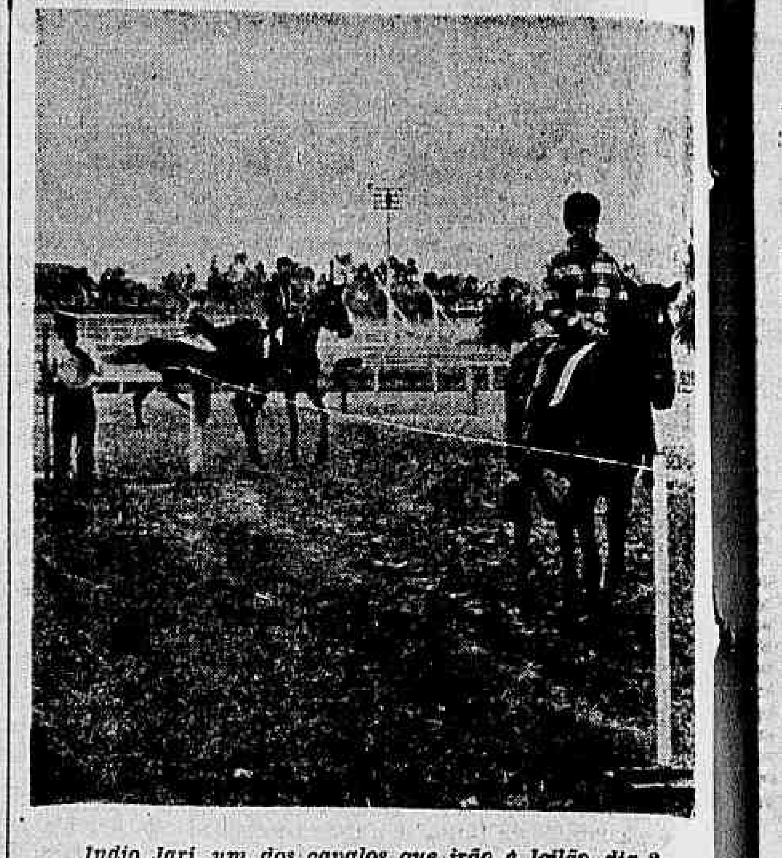

Índio Jari, um dos cavalos que irão a leilão, dia 2

Oficina "MANGANGA" S. A.

RELATÓRIO DA DIRETORIA

Em cumprimento aos dispositivos legais e estatutários, vimos submeter à vossa apreciação o nosso Balanço Geral, e a respectiva demonstração da conta de "Lucros & Perdas", referente ao exercício social, encerrado em 31 de dezembro de 1964. Para maiores esclarecimentos, colocamo-nos ao inteiro dispôr dos Senhores Acionistas.

Rio de Janeiro,

Carlos Soares Diretor-Superintendente

Men dos Santos Braga — Diretor-Gerente.

BALANÇO GERAL

Período de 1-1-64 a 31-12-1964 — em 31 de dezembro de 1964

A T I V O

IMOBILIZADO:		
Ferramentas	64.716	
Máquinas e Instalações	240.152	
Material Rodante	17.636	
Móveis e Utensílios	34.133	356.637
DISPONIVEL:		
Caixa		2.913.839
REALIZAVEL:		
Adicional Restituível	5.300	
Depósitos em Caução	80	
C. Soares — c/Instituições Sociais	18.525	
Materiais	3.140.808	
Obrigações de Guerra	1.400	
Obrigações a Receber	3.208.370	
Mecânica Carlos	279.677	6.654.160
Total	Cr$	9.924.636

P A S S I V O

INEXIGIVEL:		
Capital	400.000	
Reserva para Depreciação	76.970	
Fundo para Indenizações Trabalhistas	3.565.956	4.042.926
EXIGIVEL:		
Contas a Pagar	4.343.973	
Lucro à Disposição da Assembléia	816.564	
Lucros em Suspenso	98.647	
Instituições Sociais	622.526	5.881.710
Total	Cr$	9.924.636

Rio de Janeiro, p. OFICINA MANGANGA S/A. *Carlos Soares* — Diretor-Superintendente; *Men dos Santos Braga* — Diretor-Gerente; *Jacyro Candido Silva* — Téc. Contabilidade — CRC-GB 11.903.

DEMONSTRAÇÃO DAS CONTAS "LUCROS & PERDAS" E "DESPESAS GERAIS"

Período de 1-1-64 a 31-12-1964 — em, 31 de dezembro de 1964

a/de CONTAS		DÉBITO	CRÉDITO
a DESPESAS GERAIS			
Aluguel	72.000,00		
Anúncios	12.210,00		
Condução e Transportes	45.541,00		
Contabilidade	491.609,00		
Despesas Diversas	201.170,00		
Férias e Indenizações	3.680.236,00		
Honorários da Diretoria	1.182.000,00		
Impostos	608.908,20		
Impôsto Sindical	2.000,00		
Imp. e Material de Escritório	45.202,00		
Luz e Telefone	247.900,00		
Ordenados	720.000,00		
Plano Habitacional	12.569,60		
Seguros	163.676,00		
13º Salário	322.563,00	7.807.784	
a CORREÇÃO CENTAVOS		2	
a JUROS E DESCONTOS		18.223	
a PREVIDENCIA SOCIAL		1.125.171	
a SALARIOS		2.334.507	
a LUCROS A DISPOSIÇÃO DA ASSEMBLÉIA lucro liquido à disposição da Assembléia		816.564	
a MATERIAIS		3.039.649	
de OFICINA — C/RECEITA			8.205.900
de MAQUINAS E INSTALAÇÕES			6.936.000
SOMA	Cr$	15.141.900	15.141.900

Rio de Janeiro, p. OFICINA MANGANGA S/A. *Carlos Soares* — Diretor-Superintendente; *Men dos Santos Braga* — Diretor-Gerente; *Jacyro Candido Silva* — Téc. Contabilidade — CRC-GB 11.903.

PARECER DO CONSELHO FISCAL

Senhores Acionistas:

Os abaixo assinados, membros do Conselho Fiscal da Oficina Mangangá S/A., no cumprimento dos dispositivos legais e estatutários, depois de examinarem a escrituração da Sociedade, durante o ano de 1964, é de parecer que sejam aprovados êsses atos, Balanço e demonstração da conta de Lucros & Perdas, que foram executados com as devidas formalidades.

Rio de Janeiro. — *Lia Mattos de Lemos* — *Diamantino Mendes* *Manoel Monteiro*.

"Repórter Continental" notícia em imagem e voz diariamente no Canal 9, às 19,30, agora com a colaboração do nôvo DC.

Hoje têm espetáculo: Flu x Vasco inicia às 21,15 'Taça Guanabara'

Jogares do Vasco almoçaram com voracidade e esperam amanhã "comer" também a bola...

Tim está confiante. Jogando "paciência", sabe que só mesmo com a "própria" poderá atingir o seu desejo: melhorar o quadro...

Fluminense e Vasco da Gama abrem hoje, à noite, às 21,15 horas, a disputa da Taça Guanabara, certame que pela primeira vez se disputa no Rio e que apontará o quadro que defenderá o prestígio do futebol carioca na Taça Brasil.

Não existe favorito para a partida de hoje, estando Fluminense e Vasco da Gama no mesmo plano e, por coincidência, com os mesmos problemas para êste embate, dúvidas que residem na ponta-direita.

Equipes

FLUMINENSE: Edson, Ismael, Procópio, Altair e Bauer; Zequinha e Denílson; Jorginho (Amoroso), Joaquinzinho, Antunes e Lula.

VASCO DA GAMA: Gainete; Ari, Brito, Fontana e Ananias; Maranhão e Lorico; Luisinho (Mário), Célio, Mário (Saulsinho) e Zezinho.

Vasco

Com a defesa complicando-se na marcação, e o ataque atuando sem inspiração e penetração, os titulares do Vasco acabaram derrotados no apronto de ontem, pelos reservas, que chegaram fàcilmente aos 3x0, gols de Valmir (2) e Bonin, deixando o técnico Zezé Moreira decepcionado, pois pensava dar mais agressividade ao quadro fazendo retornar Célio à ponta de lança, e piorou tudo.

A primeira contrariedade do técnico foi aos cinco minutos de treino, quando Saulzinho, que já acusava dôres no joelho direito, em razão de uma pancada que recebera no jôgo contra o Benfica, quis dar um pique e sofreu estiramento do músculo da coxa direita, deixando o treino e ficando de imediato afastado de cogitações para o jôgo de amanhã.

Na volta à concentração, após o treino, o jogador Ananias, a título de brincadeira, fêz uma enquete para saber quem esta ou não satisfeito no Vasco. Todos disseram que estão bem no clube, inclusive Brito, que até há bem pouco tempo queria ir para o Santos de qualquer maneira. Célio, no entanto, quebrou a unanimidade, dizendo que não está satisfeito no Vasco, sem externar os motivos. O funcionário Hílton Santos que ouviu a conversa, contou tudo ao vice Antônio Soares Calçada que ficou aborrecido e vai conversar com Célio sôbre o assunto.

Fluminense

"Tenho time sim. Alguns não estão cumprindo ordens, o que é muito natural quando um quadro está atravessando uma fase ruim. É o caso do Fluminense".

Blusão de "nylon", sentindo um pouco de frio, Tim dava ordens a Zèquinha.

"Não fique com mêdo de ir. Vai, vai senão ficaremos presos e com mêdo de levar uma bola em profundidade e quando sairmos para tentar o gol, a partida já estará perdida".

Evaldo faz falta?, perguntamos.

"Claro que faz. Trata-se de um jogador inteligente, rápido, joga de frente para o gol e sabe como lançar um companheiro. Tem um defeito, não gosta de chutar à méta ou só o faz quando sente que não pode errar"

"Você já viu como anda jogando êste garôto? É um dos maiores atacantes do Brasil no momento e deverá evoluir muito. E o que é importante: sabe cumprir determinações. Precisa aprender a jogar mais pela direita. Pela esquerda o rapaz está um primor. Gosto dêste treinamento de "dois toques". Coletivo demais deixa o time com ojeriza pela bola".

Brasil! Campeão mundial de pentatlo

ARNHEM, Holanda, 13 (Reuters) — O Brasil venceu hoje o Pentatlo Militar Mundial nesta cidade, derrotando a França e Suécia, colocadas em 2.º e 3.º lugares, respectivamente, nos resultados por equipe.

Dois brasileiros, também, finalizaram entre os cinco primeiros colocados no certame mundial.

O Brasil sagrou-se vitorioso, hoje, ao terminar em segundo para a Noruega na quinta e final prova, uma corrida de "cross country" de oito quilômetros.

T. Paz, do Brasil, terminou em terceiro lugar na prova individual, atrás de H. Pdersen, da Noruega, e M. Ooms, da Bélgica. Paz completou o percurso em 26 minutos, 4,9 segundos.

Na colocação por equipes o Brasil sagrou-se vencedor com 20,124,58 pontos. Seguido da França com 20,116,36 pontos e Suécia, com o total de ...... 20,093,92 pontos, a Noruega classificou-se em quarto lugar, os Estados Unidos em quinto e a Holanda em sexto.

A colocação individual foi a seguinte: 1º — C. Bjerhagen, da Suécia, com 5,231,20 pontos; Ooms, da Bélgica, com 5,137,34 pontos, em segundo lugar; 3º — Sousa, do Brasil, com 5,132.22 pontos. J. Cantaréli, do Brasil, clasificou-se em quinto lugar, com 5.071,80 pontos.

'Arrivederci', Amarildo...

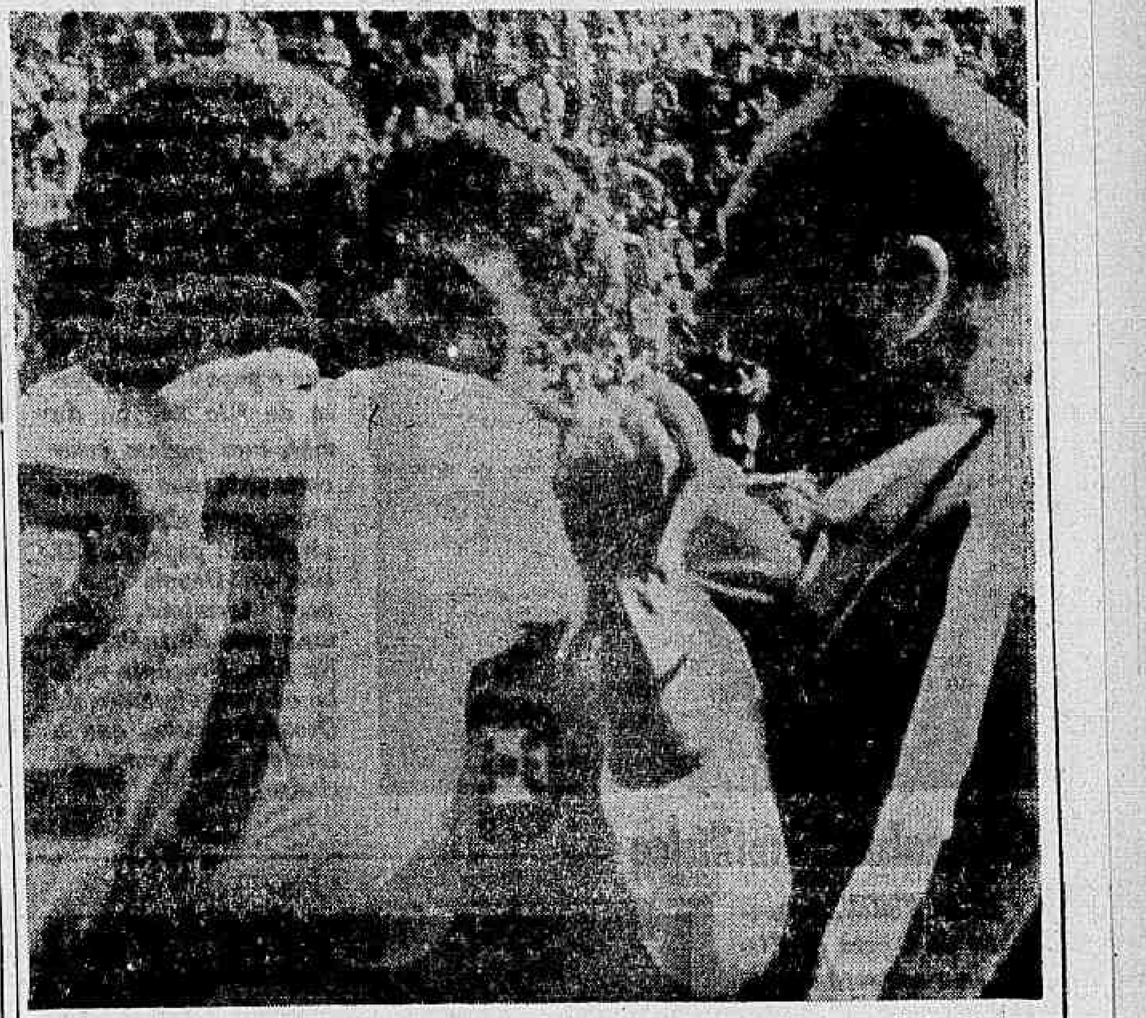

CHILE, 1962 — Amarildo se abraça com Mário Jorge Lôbo Zagalo. Ao seu lado, Paulo Amaral, o competente treinador de cam po da CBD. Hoje, no ano do IV Centenário, Amarildo veio ao Brasil e soube, pelo próprio Paulo Amaral, que o selecionado não precisava mais dos seus préstimos...

A câmara focou Paulo Amaral em "big-close-up".

Nilton Santos olhou para Sandro Moreira.

Moacir Barbosa limitou-se a esboçar um sorriso amarelo.

Paulo Amaral, careca como um bárbaro das hordas de Átila, brilhou os olhos e disse:

— Sou contra. Sou contra. Perdoe-me, mas sou contra.

A câmara — infeliz de quem inventou a TV para coisa tão triste — surpreendeu Amarildo de cabeça baixa, numa posição de completa frustração. O "Possesso" era a imagem da melancolia e da decepção.

Paulo Amaral prosseguiu:

— O Brasil não pode importar jogadores que estão militando na Itália. Temos por lá, bem o sei, uma linha de ataque maravilhosa: Jair da Costa, Tupãzinho, Mazola, Sormani e Amarildo. Mas, êsses jogadores não precisam ser chamados para o selecionado. Seria uma prova de que o nosso País não tem valôres...

Amarildo levantou o rosto. Tinha os olhos rasos d'água. Ele, o famoso "papagaio" do Botafogo, falastrão, piadista, era a verdadeira aquarela de infelicidade... Deve ter pensado:

— "Diavolo, ma perche"?

Amarildo tinha se esquecido dos "milioni" de lira que estão em Milão, sempre à sua espera, êle, o terceiro nome no "calcio". Por que Paulo Amaral, logo Paulo Amaral, um seu velho amigo, dizia que êle não prestava para o selecionado?

Paulo Amaral continuou com a chibata:

— Não concordo. A CBD vai convocar 35 jogadores que estiverem no Rio e em São Paulo, a fim de formar um grande quadro. Ademais, o nosso sonho é seleção permanente, mas como reunir, mensalmente, jogadores que estão em outros países?

Amarildo não tinha mais o que fazer ali.

Lembrou-se de 1962 quando ganhou a Copa do Mundo, jogando contra os países concorrentes e substituindo o "monarca de ébano", que também tem virilha e por isso sofreu uma distensão.

Amarildo olhou para o chão. Ouvia a voz tonitroante de Paulo Amaral.

Recordou-se da "Piazza de Il Duomo", das "ragazzi", das belas lojas da "corso Vittorio Emannuele", enfim, pôde se lembrar de Milão.

— "Seu" Paulo tem razão, "non"... "Tutti" jogador deve ter sua "chance", "non"... Eu já tive a "mia", "non"... E agora é para os "altri", "non"...

Foi a maior mentira já dita em português e italiano ao mesmo tempo. Amarildo sabia que estava mentindo. Sabia que seu coração dizia "mentiroso, mentiroso, mentiroso". Amarildo deixava de ser "brasileiro" naquela situação. Era "excomungado do futebol brasileiro". Sabia que seus maiores sonhos, tricampeonato, Hino Nacional Brasileiro, Pelé ao seu lado, tinham se esfumaçado...

Amarildo volta para a Itália.

Leva saudades. Leva alegrias: pôde rever seu Rio, seus amigos o Maracanã.

Leva uma grande mágoa. CIAO, Amarildo.

RONDA dos FATOS

Geraldo Serrano

1 Lourival Lorenzi não gostou do que falaram a respeito da contratação de Solich e afirmou que o lugar está à disposição de Wolney Braune, quando êle achar necessário.

2 Gréso Gouveia tem milhões «empatados» no Bonsucesso e sabe que não tem «chance» de recuperá-los. Seus amigos querem evitar que gaste mais alguns milhões e por isso Creso pode deixar Teixeira de Castro.

3 Solich confidencia a um jornalista com quem tem muita amizade que a proposta que tem para dirigir um quadro no Rio vem da oposição do Flamengo.

4 Amigos do treinador Tim desejam que êle aceite proposta que tem da Argentina e do Uruguai. Tim afirmou que continua no Flu e «agüenta o barco» pois êle não vai afundar.

5 O Fluminense mandou emissário a Belo Horizonte tentar a contratação do atacante Toninho, ponta-de-lança do Atlético Mineiro. Resposta da diretoria atleticana: «Este nem por Cr$ 200 milhões».

6 Lorenzi ministrou, ontem, de manhã um individual, para seus atletas no campo do Andaraí e marcou para a tarde de hoje, coletivo em Teixeira de Castro. Vai definir a equipe.

7 Amorim, Carlos Pedro, Fernando Consul que haviam operados nariz e garganta já estão treinando e são presenças certas no partida de sábado contra o Bangu.

8 São Cristóvão treinou individual, 60 minutos e Aladim, por estar fazendo curso na Marinha não participou. Foi aberta a caixinha dos jogadores e cada atleta recebeu Cr$ 150 mil.

9 Jogadores do São Cristóvão já tiraram os passaportes e ontem, foram tirar as medidas dos uniformes que usarão no exterior. Deverão embarcar para a Europa dia 23 do corrente e estrear na Romênia dia 2.

O Vasco no Chile

Ontem, pela manhã, o Sr. Antônio Soares Calçada acertou um amistoso com o Colo-Colo, domingo, por cinco mil dólares e mais tôdas as despesas de passagens e estada para 21 pessoas, dos quais 16 serão jogadores. No mesmo momento em que acertou o jôgo, o dirigente do Vasco recebeu os cinco mil dólares da cota e mandou depositar na tesouraria do Vasco. A delegação viaja sábado, às 7 horas, pela Varig.

A delegação vai ser formada após o jôgo de amanhã e, na volta do Chile, o ponteiro Luisinho será operado, extraindo um dente na arcada superior. A operação seria feita hoje, mas com a contusão de Saulzinho, Luisinho voltou ao ataque, adiando o trabalho.

O Colégio Pio-Americano negou a transferência da matrícula ao jogador Rio Bonito, que está jogando no Campinense, de Campina Grande, porque o Vasco, ao despedir o jogador, esqueceu-se de cancelar sua matrícula e também não pagou mais as mensalidades.

Após a Taça Guanabara o Vasco vai a Buenos Aires enfrentar o Boca Júnior, jôgo que foi acertado por Zezé Moreira através de um amigo. O ponteiro Joãozinho conseguiu que o Vasco o emprestasse ao Barra Mansa, clube que o revelou para o futebol. O empréstimo vai de 15 do corrente até 15 de outubro, para que o jogador reforce o Barra Mansa na Taça Brasil. Hoje o Vasco receberá a resposta de Ciê Barbosa, sôbre a venda de Da Silva para o Santa Cruz ou Esporte, ambos de Recife.

Ingressos

LONDRES, 13 (Reuters) — O Brasil fêz o maior pedido do estrangeiro até agora, de ingressos para a Copa do Mundo de Futebol, segundo foi noticiado hoje nesta capital.

Dennis Follows, Secretário da Associação Inglêsa de Futebol, disse que o Brasil já havia pedido 7 mil ingressos para o torneio da Inglaterra de 1966.

Os Estados Unidos tinham pedido 3.000 ingressos, seguidos de Israel com 2.100 e Canadá com 1.000.

Follows disse que a sua associação pretendia vender de 60 a 65 por cento dos 2.400.000 ingressos até o fim do Ano. O que significaria dizer que a competição seria autofinanciável.

Certame Brasileiro de Volibol

SÃO JOSÉ DOS CAMPOS, 13 (De Sebastião Pereira, especial para o DC)) — Resultados da rodada de ontem, pelo VIII Feminino e VIII Masculino Campeonato Brasileiro de Volibol:

Guanabara 3 x 0 Rio Grande do Sul — feminino.
Guanabara 3 x 0 Estado do Rio — masculino.
São Paulo 3 x 1 Alagoas — feminino.
Pernambuco 3 x 1 Brasília — masculino.
São Paulo 3 x 0 Rio Grande do Sul — masculino.

A arrecadação de ontem, no Estádio Lineu Moura, somou Cr$ 350 mil.

Hoje, serão realizados os seguintes jogos:

São Paulo x Ceará — feminino.
Minas Gerais x Alagoas — feminino.
Pernambuco x Rio Grande do Sul — masculino.
Guanabara x Pernambuco — feminino.
Guanabara x Brasília — masculino.
São Paulo x Minas Gerais — masculino.

"Five" de Basquete

Maurício Naslauski

1 — Começou o movimento de chegada das delegações estaduais para os Campeonatos Brasileiro de Basquete Feminino e Juvenil Masculino tendo sido recepcionados ontem os representantes do Pará e Goiás. Hoje a turma de Sergipe deverá saltar no Campo de São Cristóvão às 22 horas (viaja de ônibus) assim como os mineiros são esperados na "Rodoviária Mariano Procópio", às 17,30 horas. Virão hoje, também, os paulistas e baianos, ainda sem confirmação de horários.

2 — O Congresso Brasileiro dos certames feminino e juvenil masculino será instalado depois de amanhã às 20,30 horas no Tijuca Tênis Clube.

3 — As "estrêlas" estaduais que intervirão no certame nacional, com exceção das cariocas e fluminenses, ficarão concentradas no Estádio do Maracanã.

4 — Os selecionados feminino e juvenil da FMB pràticamente prontos para a grande campanha pela manutenção da hegemonia do basquetebol brasileiro. Os garotos sob o contrôle de Tude Sobrinho treinam na Ilha das Enxadas e as môças, orientadas por Bonéti, exercitam-se no Colégio Batista.

5 — Bastou Kanela acenar com um dedo avisando que está "cheio" do nosso basquete para que os nossos maiores adversários, os uruguaios, o conquistassem na base de milhões de cruzeiros. Perderemos o nosso melhor técnico e os patrícios de Obdulio Varela exultam.

Campeonato Paulista em marcha

SÃO PAULO — As duas maiores equipes brasileiras do momento, Palmeiras e Santos, estréiam amanhã no Campeonato Paulist. de Futebol, enfrentando o Juventus e o Noroeste, no Parque Antártica e na Vila Belmiro, respectivamente, com seus melhores jogadores, aparecendo o retôrno do "Rei" como o fato mais importante da rodada, que ainda terá o prélio América x AA Portuguêsa Santista, em S. José do Rio Prêto.

Enquanto os santistas estarão preliando à noite, no Estádio "Urbano Caldeira", na cidade de Santos, os palmeirenses lutarão contra os juventinos, à tarde, no Estádio do Parque Antártica, por não existir, ainda, o sistema de iluminação artificial. Em S. José do Rio Prêto, o América joga, também, à noite.

Palmeiras x Juventus

Com todos os seus melhores jogadores a postos, o Palmeiras — que levantou o Torneio Internacional IV Centenário, no Rio de Janeiro — terá pela frente o incerto conjunto do Juventus, que tanto pode ser um adversário perigoso, como um fraco litigante sem qualquer "chance" de vitória. Os dois quadros podem jogar completos, sem qualquer problema médico.

As duas equipes formarão com:

PALMEIRAS — Valdir; Djalma Santos, Djalma Dias, Valdemar e Geraldo; Dudu e Ademir da Guia; Gildo, Servílio, Tupãzinho e Rinaldo.

JUVENTUS — Claudinei; Diogo, Milton, Clóvis e Nenê; Hidalgo e Frazão; Antoninho, Bira, Jair Francisco e Valdir.

Santos x Noroeste

No Estádio de Vila Belmiro, em Santos, time local enfrentará o Noroeste — que já derrotou o Comercial (2x0) e Botafogo (2x1), ambos de R. Prto — podendo escalar o também famoso atacante Pelé, que assim retorna ao seu grande público da Vila, em prélio noturno. Sem o "Rei", o Santos venceu o América, por 3 a 1.

Sem qualquer problema médico, as duas equipes deverão formar:

SANTOS — Gilmar; Carlos Alberto, Mauro, Orlando e Lima; Zito e Salomão; Peixinho, Coutinho, Pelé e Abel.

NOROESTE — Aníbal; Aracito, Virgílio, Moisés e Brito; Airton e Teixeira; Lourival, Zé Carlos, Chicão e Plínio.

América x P. Santista

Em seu campo, na cidade de São José do Rio Prêto o América, que já perdeu para o Botafogo (2x0) e Santos (3x1) — enfrentará a recém-promovida AA Portuguêsa Santista.

"Repórter Continental" noticia em imagem e voz, diàriamente no Canal 9, às 19.30h, agora com a colaboração do nôvo DC

Diario Carioca

Rio de Janeiro, quarta-feira, 14 de julho de 1965

JK espera urnas para voltar

JK só voltará ao Brasil quando souber dos resultados das próximas eleições estaduais — disse ontem, ao regressar de Paris, sua filha Maristela Kubitschek Lopes. Acrescentou que o ex-Presidente está saudável e bem disposto e ficou muito comovido ao ver, pela primeira vez, o netinho João César (foto), que foi batizado na Catedral de Notre Dame. Disse ainda a filha de Juscelino que, diàriamente, tanto a residência como o escritório de JK em Paris, são visitados por uma verdadeira romaria de brasileiros, que ali vão pedir conselhos ou trocar idéias com o "velho".

Procópio vence o tempo

Um relógio de ouro foi o presente que o elenco de "Como Vencer na Vida Sem Fazer Fôrça" ofereceu a Procópio Ferreira pelo seu aniversário, comemorado em cena aberta, após a vesperal de domingo no Teatro Carlos Gomes. Procópio completava 65 anos e aproveitou a deixa para fazer blague: "Sei que a peça vai despedir-se do Rio no fim do mês, mas podem estar certos de que agüento ainda mais alguns anos vivendo o papel de J.B. Biglley. Depois que a peça terminar, abro uma casa de suéteres". Na foto, Procópio recebe os cumprimentos de Oscar Ornstein, que o saudou em nome do elenco.

Copacabana antilírica

Hilde Zadek, primadona da Ópera de Viena, que estreará depois de amanhã no Municipal, disse ao DC que já estêve no Rio anteriormente, há uns dez anos, mas acha que, atualmente, o clima de Copacabana lhe faz "mal à voz". A especialidade da ópera vienense é peças de Mozart e Richard Strauss. A temporada no Brasil será a última etapa de sua "tournée" pela América do Sul. Hilde disse ainda que trouxe o seu marido para conhecer o Rio (quando aqui estêve antes, ainda não era casada.).

Cinema tcheco no Rio

A bela Dana Smutná, num passeio anônimo nas calçadas cariocas, aproveita os momentos livres de sua missão de representante do cinema tcheco, no Festival de Filmes que se realiza esta semana, no Rio. Ela é uma das atrizes de maior êxito no cinema de sua pátria, por sua vez considerado um dos mais adultos e tècnicamente bem realizados da Europa. O primeiro filme do Festival foi exibido anteontem, com enorme sucesso, para a platéia superlotada do Cine Riviera, em Copacabana. Intitulava-se "Um dia, um gato".

Canção do Rio: 53 concorrentes

Cinquenta e três compositores estão concorrendo ao certame promovido pelo «Serviço de Educação Musical e Artística», órgão da Secretaria de Educação do Estado. As inscrições, encerradas na segunda-feira última, acusaram um índice excelente, segundo declaração da Sra. Maria Augusta Jopert, chefe do órgão responsável pela promoção, que visa escolher a «Canção do Rio».

Depositários em pânico cercam o Banco Itabira

ECONOMIAS EM PERIGO

Centenas de depositários da Cooperativa Banco de Crédito Itabira (Rua Barata Ribeiro, 672) não puderam descontar seus cheques naquele estabelecimento bancário, porque o contador e caixa geral, Sr. Antônio Côrtes Sálvio, não apareceu, ontem, para abrir o cofre, o que costuma fazer, diàriamente, às 9 horas.

Em face disso, temendo depredação, um funcionário do banco pediu garantias à polícia. O Delegado Newton Costa, da 13.ª DD, enviou o Comissário Lago, ao local. O comissário, por sua vez, convocou um choque da PM (do Batalhão Motorizado), que passou a proteger a casa de crédito. Uma multidão de depositários se aglomerava em frente, alguns já chorando. Disseram aos repórteres que o banco lhes pagava juros de 5 a 10 por cento ao mês, por depósitos de 5 e 10 milhões de cruzeiros, que eram reemprestados a várias firmas.

Diretoria

Segundo informe obtido, pelo DC, do Comissário Lago, a diretoria do banco é composta pelos seguintes nomes: conselho fiscal: Generais João Saraiva e Floriano Peixoto Correia; Capitão-de-Mar-e-Guerra Levi Escavarda; Srs. José Messias do Carmo, Newton Fortunato e Geraldo de Sá; presidente: Sr. João Barroso; superintendente: Sr. Válter Melo Viana; secretário: Sr. Almir Duton Ferreira; e contador e caixa-geral, o Sr. Antônio Côrtes Sálvio.

Desaparecido

O comissário apurou, ainda, que, ontem, por volta das 9 horas, compareceu ao banco um cidadão com um cheque visado, de 1 milhão de cruzeiros. Não conseguiu receber, sob alegação da ausência do contador. Horas depois, a situação permanecia a mesma. Logo depois, informava-se que fiscais da SUMOC haviam chegado, a fim de verificar a situação financeira do estabelecimento, o que provocou aflição ainda maior dos depositários presentes.

Descobriu também o comissário que, há dias, não é visto o Advogado T. Cunha Vasconcelos, responsável pelo departamento jurídico do Banco Itabira. Isso já motivou falatório sôbre a possível insolvência do banco. O Delegado Newton Costa determinou a localização dos diretores, já que funcionários do estabelecimento insistiam em que tudo não passara de um mal-entendido e que, ainda hoje, o Itabira reabrirá suas portas. O General Saraiva, do conselho fiscal, foi o Chefe da Repressão ao Contrabando em vários Estados.

Uma multidão de depositários aflitos manteve-se, durante todo o dia de ontem, nas calçadas da Cooperativa Banco Itabira, que se recusava a permitir a retirada de seus depósitos, alegando a ausência do caixa-geral. Enquanto isso circulavam os boatos mais desencontrados

Friozinho carioca não dá para matar

No Rio, oficialmente, ainda não morreu ninguém de frio, embora a queda de temperatura tenha feito muita gente tiritar nas ruas. Enquanto no Sul do País, a baixa temperatura já matou dez brasileiros desabrigados, na Guanabara nenhum óbito foi registrado.

No Albergue da Boa Vontade, a informação, também oficial, é de que os pobres estão passando bem, havendo sopa quente e cobertores para todos. Os que mais sofrem, porém, com a onda de frio, que vem do Sul, são os presos dos xadrezes distritais dormindo em cimento úmido, subnutridos e abandonados.

Mendigos

Num giro pela cidade, a reportagem do DC, constatou diferentes técnicas usadas pelos mendigos, para enfrentar o frio. Nas pedras do Atêrro da Glória, a maioria dos vagabundos que por ali perambula se enrolava em sacos de trapos e jornais velhos, acendendo, também, fogueiras de tábuas e galhos de árvores. Nas portas dos restaurantes, pela madrugada, os pobre se reuniam em busca de restos de comida, certos de que bem alimentados poderiam enfrentar o frio mais facilmente.

Tragédias anônimas vão ser leiloadas na Caixa

As Agências de Penhôres da Caixa Econômica, estão preparando-se para iniciar, no próximo dia 2 de agôsto, o leilão de objetos penhorados, cujos mutuários não os resgataram dentro do prazo estabelecido. Esse leilão será um dos maiores já realizados, em vista do último ter sido realizado há um ano.

Funcionários da Caixa Econômica, ouvidos ontem, pelo DC, disseram que o movimento nas agências de penhôres, tem aumentado nos últimos meses, sendo que, sòmente a Agência da Rua 7 de Setembro, tem atendido uma média de 700 pessoas por dia, que desejam penhorar jóias.

ô Razões

Sôbre o motivo da penhoração de objetos, os funcionários disseram que já estão acostumados a ouvir diàriamente as mais diferentes lamentações de pessoas que penhoram anéis e relógios, para poderem almoçar ou comprar passagens, até dos que querem empregar o dinheiro em reformas ou construções de casas.

"Geralmente, acentuaram, os que penhoram jóias são pessoas necessitadas e que se revoltam, quando atribuídos ao objeto um valor muito mais baixo do que o esperado". Quanto a isso, disseram que estão instruídos no sentido de esclarecer ao mutuário a falsa qualidade da jóia mostrando como êle foi ludibriado na compra do objeto.

Ladrões

Não negaram também os funcionários que a grande maioria dos objetos que vão para leilão são objetos furtados, que não encontrando colocação na praça, são penhorados nas agências da Caixa Econômica. Mas, ressaltaram que não podem fazer nada, uma vez que procuram atender a todos com solicitude e não podem advinhar a presença de ladrões, apesar de haver policiais nas agências.

No que diz respeito a época de maior movimento nas agências de penhôres, afirmaram os funcionários que isso ocorre sempre nas proximidades do natal, carnaval e dias de corrida de cavalo. Nessas épocas, os funcionários são poucos para atender ao grande número de mutuários.

Valorização

A Carteira empresta o correspondente a um têrço do valor dos objetos penhorados. O prazo para a suspensão do penhor, é de seis meses, podendo o mutuário prorrogar o contrato por quantas vêzes queira, pagando só os juros, de um por cento.

Sôbre as prorrogações, soubemos que existem na Caixa Econômica, objetos penhorados há mais de 10 anos e que já passaram a ser caso hereditário, em vista do mutuário primitivo haver falecido e o herdeiro assumido a responsabilidade, continuando a renovar o contrato.

Bela modêlo morreu mesmo de tristeza

SOLIDÃO DOURADA

Depois de dois casamentos que a enriqueceram mas não lhe deram felicidade, Nina Dyer preferiu a morte à solidão de seu luxuoso apartamento em Paris

PARIS (DC) — A polícia encerrou o inquérito sôbre a morte da bela ex-modêlo Nina Dyer, de 35 anos, que foi encontrada morta em sua luxuosa vila nos arredores de Paris, na semana passada. As autoridades aceitaram a hipótese de que Nina tomou uma dose excessiva de pílulas soporíferas, por sofrer de depressão nervosa.

Casada e divorciada de dois milionários, Nina, filha de um advogado inglês do Ceilão, há muitos meses vinha se queixando de solidão e vivia em sua vila de Garches, a 20 quilômetros de Paris, com dois leopardos negros, 11 cachorros e três papagaios.

Dois fracassos

Ela era modêlo de Christian Dior, quando casou em 1954, com o multimilionário Barão Henri von Thissen. O barão deu-lhe, como presente de casamento uma ilha nas Caraíbas com elefantes brancos, um avião, um carro esporte, 300 mil dólares de roupas e jóias e uma pantera negra que ela guardava em seu banheiro.

Em dez meses, entretanto, a lua-de-mel acabava e o casamento também. Com o divórcio, ela recebeu cêrca de 3 milhões de dólares.

Em 1957, voltou a casar-se com outro milionário — o príncipe Sadruddin Khan, meio irmão do falecido Ali Khan e tio do atual Aga Khan. Cinco anos depois veio o divórcio e, desde então, Nina Dyer começou sua vida solitária, encerrada tràgicamente.

Prefeitinhos vão receber brasões

Contratado pelo Govêrno do Estado, o Sr. Alberto Lima Professor de Heráldica e diretor do Gabinete Fotocartográfico do Exército está elaborando os brasões para as administrações regionais da Guanabara. O professor, criou, recentemente, o emblema para o Contingente Brasileiro que se encontra em São Domingos e é o autor do brasão do Batalhão da Guarda Presidencial de Brasília. De sua autoria é também o brasão de armas da Guanabara, adotado pela Lei n.º 384, de 23 de outubro de 1963, aprovado pela Assembléia Legislativa.

Para as administrações regionais, está sendo usado o mesmo formato do brazão do Estado, que é encimado por uma coróa de cinco tôrres, significativa de cidade, na côr ouro, por ser capital e contendo uma estrêla de prata que identifica a unidade federativa. O escudo destaca a origem portuguêsa, e os dois golfinhos se traduzem em cidade marítima. O professor acrescentou uma faixa na parte inferior do brazão, onde será inscrita a localização da administração, com duas datas, uma de identificação histórica e outra, atual.

O Professor Alberto Lima, autor dêsses brazões, vem ministrando um curso de heráldica, às têrças-feiras, às 10,00 horas da manhã, na sede do Clube Municipal, na Rua Hadock Lôbo. Até o momento, já foram entregues ao Govêrno do Estado, os brazões da Penha e da Tijuca, contendo no escudo, as motivações peculiares a cada bairro.

Brazão da Administração Regional da Tijuca

Hoje tem jantar no Radar

O Esport Clube Radar, campeão de futebol de praia, inaugurou sábado último a sua boate, na sede social, na Rua Júlio de Castilho, 64. A atração da noite foi o cantor Agostinho dos Santos.

Na mesma ocasião, o presidente do clube, Sr. Eurico Lira Filho, e os diretores Nélson Schustoff Raimundo Santiago expuseram os planos para a nova sede do Radar, na Rua Marechal Mascarenhas de Morais. Hoje, às 21 horas, o Radar oferece um jantar-dançante aos seus associados, homenageando os campeões do futebol da areia e a sua equipe feminina de vôli.